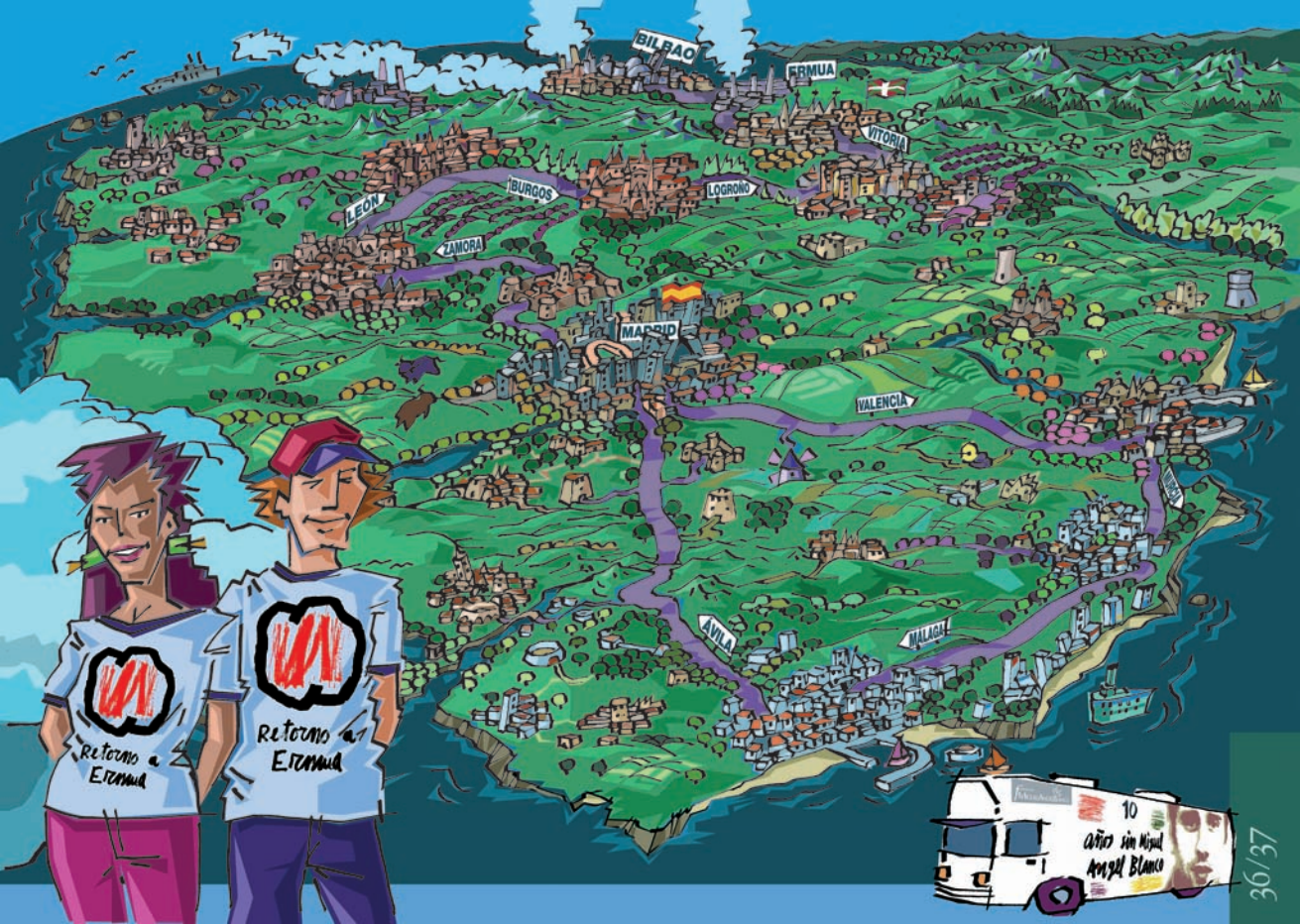
BILBAO
ERMUA
VITORIA
LOGROÑO
BURGOS
LEÓN
ZAMORA
MADRID
VALENCIA
MÁLAGA
AVILA
Retorno a Ermua
Retorno a Ermua
10 años sin Miguel Ángel Blanco

La ruta Solidaria

El jueves, 14 de junio de 2007, aparcamos el bus en la Plaza de Colón de Madrid. Ese era el punto de partida que nos habíamos propuesto y allí fue donde convocamos a los medios, a las autoridades y a los amigos.
El bus estaba impresionante, con una gran foto de Miguel Angel y los lemas del décimo aniversario que nos había diseñado Agustín Ibarrola. En el interior, una parte de la exposición "En Pie de Foto", comisariada Antxón Urrósolo, y que acudió al acto. Allí estaban, Marimar Blanco y Cristina Cuesta, acompañadas por un grupo de jóvenes voluntarios, dispuestos e ilusionados por transmitir a toda España aquel espíritu de dignidad y rebeldía que estalló en Ermua, hace diez años, tras el cruel y cobarde secuestro y asesinato de Miguel Angel Blanco Garrido por ETA.
Estuvo, también, presente Carmelo Barrio, secretario general del PP en el País Vasco. Luego llegaron Alberto Ruiz Gallardón, alcalde de Madrid, y Alfredo Prada Presa, vicepresidente segundo de la Comunidad de Madrid.

La ruta Solidaria

La ruta Solidaria

Fueron muchos los amigos que se acercaron esa mañana.
Allí estaba Majo Heras, viuda de Fernando Múgica,
Ana Tribar, viuda de Gregorio Ordóñez
y otras víctimas de la violencia etarra.
Vimos al ex-párroco de Mañuri, Jaime Larrinaga,
a Mikel Buesa, presidente por aquellos días del Foro de Ermua,
al profesor Carlos Fernández de Casadevante
y al super-solicitado filósofo Fernando Savater.
Finalmente, Cristina y Marimar, se dieron por satisfechas
por la acogida de su proyecto y, como Colón,
izaron las velas de su nave-bus para,
aprovechando los vientos favorables de la España solidaria,
hacer, de nuevo, puerto en tierras de Ermua,
tras diez largos años de preguntas sin respuesta,
ni señales claras de obtenerlas.

La ruta Solidaria

El lunes, 18, estábamos en Valencia.
Aparcamos el bus en la Plaza del Ayuntamiento y,
para la presentación de nuestro tour en la ciudad mediterránea,
invitamos a su alcaldesa, Rita Barberá.
También quisimos que asistiera un representante
de la Conselleria de Justicia, y llegó su secretario autonómico, Fernando de Rosa.
El conocido presentador, Miguel Angel Tobías, introdujo el acto,
al comienzo del cual, Marimar Blanco, leyó el manifiesto.
Buena acogida en este segundo puerto, al que se acercaron algunos amigos,
como Isabel San Sebastián o Consuelo Ordóñez,
y donde mucha gente aportó sus pensamientos y adhesiones.

La ruta Solidaria

De Valencia nos trasladamos a la vecina Murcia, el jueves, 21. Nos instalamos en la Calle Alfonso X y recibimos la grata visita de Consuelo Garrido y Miguel Blanco, padres de Marimar y Miguel Angel Blanco Garrido. Miguel Angel Tobías, repitió de presentador e introdujo a la primera autoridad local Miguel Angel Cámara, alcalde de Murcia, y curiosamente el destino quiso que todos los varones presentes en el acto, tuviesen el mismo nombre que el homenajeado. Luego, el bus se transformó en cine de barrio y mostró en sus entrañas el documental "La memoria latente".

La ruta Solidaria

La ruta Solidaria

Siguiendo la costa del Mediterráneo, hacia el Sur, llegamos a Málaga el sábado. 23. Anclamos nuestra nave en la calle Alcazabilla, y en esta ocasión fue Cristina Cuesta quien leyó el Manifiesto y, acompañada por Antxon Urrasola, ejerció de anfitriona del alcalde malagueño Francisco de la Torre.

La ruta Solidaria

Y de Málaga, abandonado la costa, hacia el norte.
Atravesamos Madrid, llegamos a Avila y
nos instalamos en la Plaza de Santa Ana,
frente a las murallas. Era el martes, 26.
Otro Miguel Angel, esta vez de apellidos García Nieto,
y alcalde de la ciudad, nos dio la bienvenida.
Llegaron también Mayi Heras, viuda de Fernando Múgica,
y Conchita Martín, viuda del teniente coronel P. A. Blanco.
Ambas víctimas del terrorismo etarra.
Martinar Blanco y Cristina Cuesta agradecieron
a los presentes su asistencia y leyeron el Manifiesto.
Luego, como en los demás lugares, se visionó el documental.

La ruta Solidaria

De castillo a castillo, por tierras de Castilla.
De Ávila a Zamora, "la bien cercada",
como la llamó Fernando I,
antes de cederla a su hija Doña Urraca.
Hoy es Doña Rosa Valdeón Santiago
quien gobierna la ciudad,
y la puso a nuestros pies,
representando el cariño
y sentir de todos los zamoranos.
El 28 de junio, jueves del 2007,
pusimos voz a Miguel Ángel Blanco,
en esta bella y profunda ciudad,
con la música amiga de Duero,
hecho orquesta, al fondo.

La ruta Solidaria

El viernes, 30 de junio, estábamos en León, otra de esas ciudades castellanas llena de rincones estremecedores. Cada puerta, cada edificio, cada ventana, sugiere mil historias que tienen comienzo en un campamento romano en el 70 antes de Cristo. Fue ciudad mora y punta de lanza de la reconquista por el Reino de Asturias. Primera capital del reino cristiano ibérico, con García I, en el 910.

Luego Reino de León, hasta 1310, en que forma parte de la Corona de Castilla ¿Quién da más?

En León fuimos recibidos con todo el cariño de sus habitantes, de mano de las primeras autoridades, y su catedral, quizás la más bella que nos haya dejado el gótico español, nos trasfiguró.

La ruta Solidaria

La ruta Solidaria

Y llegamos a Burgos. Era el 3 de julio y colocamos nuestro bus-escenario-cine en el Paseo del Espolón. Habíamos invitado al alcalde de la ciudad, Juan Carlos Aparicio, y al presidente de la Diputación Provincial, Vicente Orden Vigar. Llegaron también los padres de Miguel Ángel y Marimar: Miguel Blanco y Consuelo Garrido. Llegó también la periodista Mamen Garrudaya, y poco después José Antonio Ortega Lara, a quien siempre es una alegría ver, tras el recuerdo de aquellas dramáticas imágenes que nos ha dejado la historia reciente. Actualmente, José Antonio preside el Foro Burgalés de Apoyo a las Víctimas del Terrorismo. Hubo una manifestación de apoyo a Miguel Ángel, en la que participaron más de mil burgaleses.

La ruta Solidaria

El 5 de julio estábamos en la Plaza del Ayuntamiento de Logroño.
Nos recibieron Tomás Santos, Alcalde de Logroño,
José Ignacio Cenicerros, Presidente del Parlamento de la Rioja,
y Pedro Alonso, Presidente Comunidad Autónoma de la Rioja.
Esta vez le tocó a Cristina leer el Manifiesto,
pues Marimar hizo compañía a sus padres que, mezzmente,
acudieron al bus para ofrecer su testimonio a los riojanos.
Esta vez les acompañaron un buen número de amigos,
víctimas, también, del terrorismo
que quisieron plasmar el importante momento de adhesión.
El Diario la Rioja nos cedió las imágenes del encuentro.

La ruta Solidaria

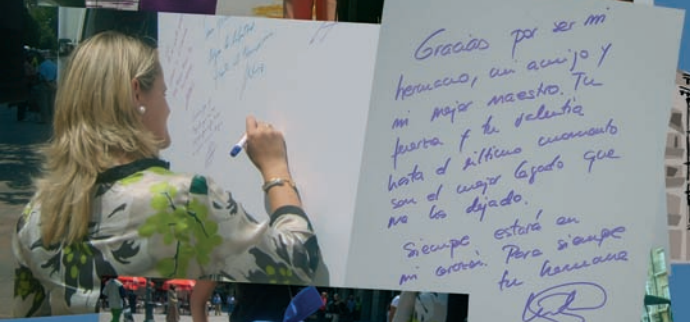

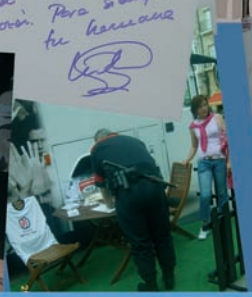

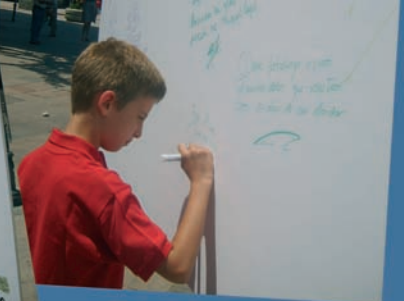

El 7 de julio, sábado y gran día para los navarros, hicimos puerto en la Plaza de la Virgen Blanca de Vitoria. Aquello ya era Euskadi. El tiempo acompañó y el sol templó las calles de la ciudad, pero la sensación de frío estaba en el alma, aunque un ertzaina, mostrando su abbesión, mejoró la situación. Estuvieron con nosotros, Juan Carlos Alonso, Primer Teniente de Alcalde de Vitoria, Leticia Cameron, Presidenta Nuevas Generaciones en Álava, y Alfonso Alonso, Presidente del PP en Álava. Marimar escribió un mensaje escrito a su hermano, y una niña rubita, como un angelito con alas azules, le imitó. Luego firmó: tu sobrina Andrea Díez Blanco.

10
años sin Miguel
Angel Blanco

Miguel Ángel Blanco, nuestra memoria
El Espíritu de Ermua sigue vivo

La ruta Solidaria

besos de boli en Madrid

Quiero dar todo mi apoyo a los que no dudan en hacer lo necesario para defender los derechos de los demás, la libertad y la paz. La muerte de Miguel Angel nos conmocionó a todos y no nos gustaría que hubiera sido en balde.
¡Gracias Miguel Angel! ¡Gracias a todos los que siguiendo su espíritu luchéis!

[signature]

ISABEL VALVERDE VALLE
PROFESORA SECUNDARIA

MIGUEL ÁNGEL FUE Y ES EL SIMBOLO DE LA LUCHA POR LA PAZ Y LA LIBERTAD EN ESPAÑA. SU MUERTE NOS CONMOCIONÓ A TODOS, PERO NO FUE EN VANO. TODOS SOMOS MIGUEL ÁNGEL. YO TAMBIÉN SOY CONCEJAL DEL PP Y ME SIENTO TAN IDENTIFICADO CON ÉL QUE CADA DÍA QUE DEFIENDO NUESTRAS IDEAS ME QUIERO ACORDAR DE ÉL HOMENAJEÁNDOLO.

FRANCISCO JOSÉ PEÑA RODRIGUEZ
CONCEJAL DEL PP DE TOBARRA (ALBACETE)

El día de la muerte de Miguel Angel Blanco en el momento que lo escuche, creí que era como un familiar muy allegado me fue en el alma de esos padres y hermanos. Son unos cobardes y mas palabras que me reservo. Sigan luchando hasta que se hundan estos malvados.

Antonia Alonso

COMO HE DICHO EN MI MENSAJE. EN LA MEMORIA QUEDA REFLEJADO TODO EL DOLOR Y EL SUFRIMIENTO DE TODAS LAS VICTIMAS DEL TERRORISMO.
CONTRA EL TERROR ES LA MEMORIA
CONTRA EL TERROR ES LA DIGNIDAD.
EL OLVIDO ES LO PEOR QUE TIENEN LOS ASESINOS.
ESPAÑA NO SE RINDE.
VIVA EL FORO ERMUA Y SU ESPIRITU
MIGUEL ANGEL BLANCO NO TE OLVIDAMOS

Maria A. Alonso

NOS ACORDAMOS MUCHO DE TI.

[signature]

MIGUE

Familia Mayor Rubio

HAN PASADO 10 AÑOS PERO TODAVÍA ME SOBRECOJO CUANDO RECUERDO EL ASESINATO DE M. ANGEL. ESTABA FUERA DE MADRID, Y HICE LO POSIBLE PARA ESTAR EN LA PLAZA DE COLON, PARA MANIFESTAR EL SENTIMIENTO DE PENA TAN GRANDE QUE YO SENTIA Y QUE SE PERCIBIA EN TODOS LOS PRESENTES.

Maria Luz Martinez

Lo siento, lo siento tanto...
Recordar esas 48 horas de ese fatídico año, imaginar qué pasaría por la mente de Miguel Ángel y acompañar con el sentimiento al sufrimiento de su familia en tan agónica espera. Son los recuerdos de esos días, hace ahora casi 10 años.
Emociona revivir el Espíritu de Ermua, el compartir todos - tan diferentes - tales momentos y sentirnos tan cercanos en nuestras lejanías cotidianas.
¡Ánimo por vuestro esfuerzo, por vuestro tesón contra ETA, contra el terror, contra los asesinos!
TODOS JUNTOS CONTRA ELLOS.

Ana Martín-Retortillo

Somos un matrimonio de Madrid.
Vivimos el secuestro con mucha tristeza y no dejamos el aparato de radio ni la Televisión esperando noticias.
Cuando nos enteramos de la muerte fué una sensación la que sentimos muy fuerte, nos pusimos en el lugar de esos padres y pasamos unas horas de mucha tristeza.
Esto no se debe de olvidar.
Todos los españoles tenemos que acabar con estos asesinos.

Mª Pilar López

Violeta Frías

El Terrorismo, es un crimen contra la humanidad, ya no le atañe sólo a 1 país, 1 ideología, 1 grupo de gente, esta barbarie es un insulto a todos, es una conducta q' ni los mismos animales hacen a sus similares. Me impresiona el lema "BASTA YA!", es una palabra muy fuerte, no es un "ALTO" que le continúe un "SIGA", no es un "detente" para después "comenzar". Es una palabra que me dice que la Gente está harta, asqueada de ésta "gente", de esta forma de pelear sus ideologías, a éstos cobardes, que no merecen siquiera que los mencionemos, pues a veces, les hacemos más fuertes. SOMOS + y MEJORES". Si ~~e~~ se enfrentaran los ETARRAS frente a frente, con la cantidad de gente q' se manifestó hace 10 años, hubieran sido más insignificantes que las hormigas. Y ésto no es un conflicto "español o nacionalista" es un conflicto de RESPETO x la raza humana. Nadie merece lo q' ellos hacen, ellos no merecen nuestro miedo, xq' BASTA.

Mucha vida, mucha fuerza, porque Todos somos, porque YO TAMBIEN SO MIGUEL ANGEL BLANCO.

M. Dolores del Pino

Yo tenía 11 años cuando sucedió lo de Miguel Ángel no tenía apenas consciencia puesto que estaba en la "edad del pavo", pero nunca olvidaré las imágenes de la TV, las caras de mis padres sentados enfrente del TV. Algo pasaba y serio muy serio pero no era consciente. Ahora con 21 años entiendo lo que pasó, entiendo las caras de mis padres y entiendo todo lo que sucedía en las calles españolas. Pero he de decir que lo que más entiendo ahora es que no se puede dejar de luchar nunca, porque cuando te relajas aunque sea un poco, se aprovechan. Hay que hacer de la sociedad española, una sociedad consciente que vea la realidad por dura que sea.

Mª Mar lo único que te puedo decir es que la gente roba para intentar olvidar, pero por mucho que callen nunca olvidarán.

Un besazo.

Cristina Rodina

MIGUEL SIGUES CON NOSOTROS

Marina (Albacete)

besos de boli en Valencia

Nos seguimos acordando de aquel día y nunca lo olvidaremos. No cenarán si estamos juntos. Mi cariño a la familia...

Desamarados Carbonell

A la familia de Miguel Angel son orgullo para toda España. Nuestra admiración y solidaridad

R. Ramos

10 AÑOS SIN MIGUEL ANGEL, 10 AÑOS DE INJUSTICIA DE CRIMENES QUE SE CONTINUAN COMETIENDO, OJALA NUNCA VUELVA A PASAR Y QUE SU MUERTE NO HAYA SIDO EN VANO, SI DIOS QUIERE QUE TODO ESTO ACABE Y PODAMOS VIVIR EN PAZ SIN EL SUSTO EN EL CUERPO ESPERANDO Y REZANDO PARA QUE NO VUELVA A OCURRIR Y NO NOS CHANTAJEEN CON SUS BOMBAS... QUE DIOS LOS PERDONE PORQUE YO NO PUEDO NI PERDONARLOS NI OLVIDAR SU BARBARIE.

SIEMPRE TE LLEVAREMOS EN NUESTRO CORAZON MIGUEL ANGEL!!!

DONDE ESTES — TE QUEREMOS.

Eva Raria Miralles

Espero y deseo que ningún español de bien olvide al joven Miguel Angel que dio su vida por ser español, que sirva de ejemplo a los jóvenes de hoy y los del futuro para que el terrorismo no consiga nunca sus fines.

Amparo Pérez

CUANDO TODO SUCEDIÓ YO ERA MUY PEQUEÑO Y NO ENTENDÍA MUCHAS COSAS. AHORA, 10 AÑOS DESPUÉS TODAS AQUELLAS PERSONAS CON LAS MANOS LEVANTADAS Y PINTADAS DE BLANCO, TIENEN SENTIDO, MUCHO MÁS EN ESTOS TIEMPOS, EN LOS QUE TENEMOS QUE ESTAR TODOS UNIDOS PARA PODER EJERCER EL DERECHO POR EL QUE MURIÓ MIGUEL ANGEL BLANCO: LA DEMOCRACIA EN LIBERTAD. SINO, HABRÁ MUERTO EN VANO. GRACIAS

Carlos Navarro

LIBERTAD

Irene Torres

El día de aquella manifestación cambió por siempre España yo estaba lejos, en Francia. A través de las ondas escuchaba la retransmisión, gracias a RNE. Todos mis amigos, y yo, estábamos inmersos en el sonido desbordado, la inmensa pena en el corazón, y las manos al viento, blancas, manos de un país que por primera vez se alzó con una sola voz. Las voces de la multitud que se escuchaban en mi transistor se extendían por los campos colindantes. Mis amigos, que eran franceses, no podían entender lo que decían, pero este sentimiento no necesitaba traducción. Aquella noche cambió su visión sobre la violencia de los verdugos. Miguel Angel Blanco es víctima de ETA y víctima del silencio que tantos años duró, ~~[illegible]~~ No fue la muerte de Miguel Angel la que despertó a España, fue su vida y su trabajo, ejemplo de resistencia y lección para todo hombre libre.

Ramón de Soto

Porque vives en nuestro recuerdo e inspiras nuestro futuro.

Porque eres la fuerza que nos hace a los jóvenes seguir adelante.

Un apoyo a la familia, es lo que debe de ser el Gobierno y no se dado que se mete en la llaga

Voluntarios autobús

MIGUEL ANGEL (1968-1997)

Por una España libre, por aquella España que representaba Miguel Angel Blanco, porque los más jóvenes lo tenemos aún grabado en nuestros retinas, en nuestros corazones, aquel terrible día de Julio. El asesinato de Miguel Angel supuso un antes y un después en la vida de muchos españoles. Por él, por toda España, no dejaremos de luchar contra ETA.

Teresa Zarzosa

besos de boli en Valencia

La convivencia sólo se consigue mediante el intercambio de las ideas por medio de la palabra. El terrorismo mata la libertad de la sociedad.

Rafael Ferraro

You may want to kill the dreamer, but you can't kill the dream.

David Longuero

En nuestro corazón, siempre presente. Si eso no podemos devolver la vida, al menos que se haga justicia. Siempre en el corazón de los españoles

Mercedes Pas

ÁNIMO PORQUE ~~[struck]~~ EL DÍA QUE MATARON A MIGUEL ANGEL LLORÓ TODA ESPAÑA INCLUIDO YO, CREO QUE SÓLO HAY UNA SOLUCIÓN Y ES IR A POR ELLOS CON LA LEY, PERO IR A POR ELLOS DE VERDAD.
MIGUEL ANGEL VA HA ESTAR EN MI RECUERDO SIEMPRE, EN EL DE TODOS LOS ESPAÑOLES DE BUENA FE Y SEGURO QUE AHORA MISMO SI EXISTE DIOS ESTARÁ CON ÉL.
ÁNIMO

Rubén

Felicitaros por la iniciativa de recorrer España con vuestro autobús (concienciador), y esperar que acciones como la vuestra sirvan para movilizar las conciencias de esa parte de españoles que no tienen bastante imaginación, para ponerse en la piel de los familiares de las víctimas, y no se inmutan mucho ante los asesinatos de E.T.A

José Polo

MIGUEL ANGEL FORMA PARTE YA DE ESE MUNDO DIFERENTE Y LLENO DE ALEGRÍA QUE EMPEZÓ CON SU TESTIMONIO, A CONSTRUIR AQUÍ.
¡GRACIAS!

Maria Luisa Marco

Las personas decentes estamos con vosotros.

Salvador Piles

GRACIAS POR LUCHAR POR LA LIBERTAD DE TODOS LOS ESPAÑOLES. ANIMO. NO ESTAIS SOLOS

Amparo Cámara

Mari Mar y familia:
Desde Valencia, viví el secuestro y asesinato con mucho dolor. Que el espíritu de Ermua no decaiga y la muerte de vuestro hijo y hermano sirva para defender la democracia y la libertad del pueblo español.
Mucho ánimo y por favor que no se olvide nunca Miguel Ángel que su muerte no sea en vano.

Silvia Moreno

besos de boli en Valencia

Viví todo esto desde Uruguay y también nos llegó mucho dolor y emoción con lo que vivían la sociedad española. Quiero que sepan que no es sólo un problema de España sino que todos sentimos lo que hacen estos asesinos

Pablo Rocco

En mi vida hay muchos días inolvidables unos buenos otros menos buenos. Y hechos que marcaron mi vida para siempre, la muerte de Miguel Angel es uno de los que me acompañará mientras viva. Un fuerte abrazo.

Maria Dolores Tortosa

Miguel Angel. Triste eres y serás un referente para nosotros en la lucha contra ETA. Tenía 13 años cuando pasó lo del brutal asesinato y aún tengo la imagen de Miguel Angel Blanco en la retina. Lo recuerdo con mucho dolor. 1 joven amante de la libertad y de la paz y por ser del PP lo asesinaron. Miguel Angel siempre estarás en nuestros corazones y en los corazones de los demócratas. Viva Ermua. Viva la libertad. Viva la Paz. Viva España.

Rafael Giménez

El recuerdo de Miguel Angel debe ser una obligación moral para todos para la lucha contra el terrorismo etarra y el ataque a las libertades

José Luis Alegre

MIGUEL ANGEL, ESPAÑA NO TE OLVIDA. NO NOS RENDIREMOS ANTE EL TERRORISMO. DESDE DONDE ESTÉS AYUDANOS A LUCHAR HASTA EL FINAL.

Ana Lumbreras

HOY ME TRAE DE NUEVO A LA MEMORIA AQUELLA TARDE DE DOLOR HAZE CASI 10 AÑOS CUANDO FINALIZADO EL PLAZO PARA LA EJECUCION DE M.A. BLANCO GRACIAS POR RECORDARNOS HOY ESE DOLOR A ESTE AMIGO

Valeriano Moreno

Mi apoyo desde Valencia, para que el terrorismo se acabe de una vez. El terrorismo es el cáncer de ESPAÑA!!

Zaira López

Manos blancas, hojas blancas, corazón vacío, espacio vacío

Encarna Arán

Como madre no puedo ni hay palabras porque es lo más fuerte que puede pasarle a una madre. Todo mi cariño y apoyo y un abrazo muy fuerte y a seguir luchando

Mari Carmen Puchades

ESTAMOS CON VOSOTROS

Juan Pérez

ESPERO QUE TU SANGRE NO SE UTILIZE COMO TINTA PARA FIRMAR PACTOS CON TUS ASESINOS

Javier Villalongo

A los padres de Miguel Angel y a su hermana Mª del Mar. Todo mi cariño, no os desaniméis, seguir luchando que muchos españoles estamos con vosotros. Cada vez que veo la cara de Miguel Angel siento un gran dolor, como si fuese mi hermano, pero creo que al mirarle os debe dar la fuerza para no cesar en vuestro empeño hasta que se consiga lo que os merecéis. ¡Ánimo siempre estaremos con vosotros aunque estemos lejos! No os canséis de luchar que el "Espíritu de Ermua" siga siempre vivo.

Maria Luisa Barriopecho

No hay derecho

José Igor

Manos blancas.
Pueblo unido.
Velas en la noche.
Miedo.
Manos blancas
Pueblo unido
Negra Tarde
Esperanza.
Eruua, manos blancas

Asunta Benlliure

No existe mayor amor que el de quien entrega la vida por sus amigos.

Juan Noyes

Con todo el cariño de
Juan Sanchez

Juan Sánchez

Cariño

Frances Soriano

Le pido a Dios que os ilumine y que haya personas como vosotros porque si no estuvierais todo estaría ya olvidado y no es justo que muchas personas no se acuerden de todos los inocentes que están muertos. Gracias por todo. Seguid con la lucha. La enhorabuena os lo merecéis.

Maria Gloria Garcia

Todo mi cariño y apoyo.
¡Hay que resistir!

Amparo Pérez

No soy familiar de Miguel Angel, ni tan siquiera conocida, simplemente una Bilbaina que llegó poco meses antes de su asesinato a vivir a Valencia. Jamás mientras viva se me olvidará aquellos días tan intensos, cuantas peticiones .... Aún después de los años, cada domingo en misa, en el momento de rezar por los fallecidos sigo pidiendo por él y por mi querido también Gregorio Ordoñez. Ojalá España, nuestra querida España despertara de ese letargo en el que está sumida y reviviésemos aquellos días en que toda España se levantó contra la barbarie de ETA.
Un gran abrazo a toda su familia.

Teresa Gallo

Te recordamos

Juan Antonio Abad

besos de boli en Valencia

Hola Miguel Angel,
A pesar de las 10 años que han pasado el recuerdo de tu asesinato permanece imborrable como si hubiese sido ayer mismo. Recuerdo perfectamente el paso de esas horas interminables de tortura.
Solo espero que tu vida y la de todas las demás haya servido para lograr la libertad en el País Vasco, tierra que amo profundamente y donde lamentable se respira miedo, coacción y represión a causa de los terroristas y sus ayudantes ETA KANPORA!!
Muchos besos y ánimo para la familia de Miguel de parte de toda mi familia.

Sara Izquierdo

Deseo de corazón, manifestar todo mi apoyo a la familia de Miguel Angel Blanco y decirles que estamos con ellos y con todos aquellos que no se doblegan a las exigencias de los asesinos de ETA. Ojala que pronto podamos ver el final de todos estos indeseables criminales, que sólo saben expresarse con las armas en la mano. Un abrazo para las familias de todos/as las víctimas del terrorismo.

Lourdes García — una ciudadana de Valencia

Con cariño para vosotros. Muchos besos y animo

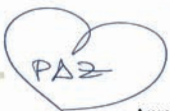

Amparo Sáiz

Nunca te vamos a olvidar siempre estarás en nuestros corazones

María Luisa Quiñones

José (7 años)

Llevamos 10 años con vosotros. Gracias y un abrazo fuerte.

Manuel García

Soy feliz queriendo decir que me gustaría que vivieras. Ya valías mucho.

Amador Martínez

Miguel Angel: Tu sacrificio y el de tu familia, cuyo dolor compartimos las personas de bien, no es estéril. Tu y tantos otros mártires, víctimas de la sinrazón y odio, sois la semilla que, pese a borrascas y pedriscos pasajeros, fructificará y transmitiremos a nuestros descendientes.

Familia de Miguel Angel, nuestra casa es la vuestra. ¡Qué ejemplo de familia!

Josefa Devesa

Tras 10 años del fatal suceso quiero expresar a la familia mi más sentido sentimiento de comprensión y animarles a continuar viviendo recordando a Miguel Angel Blanco y su lucha por la democracia.
Estoy segura de que al final conseguiremos el fin de esta banda terrorista y el esfuerzo habrá merecido la pena.
Un saludo

Mari Luz Velasco

ESTOY CON VOSOTROS
ESTOY CONTRA ETA

Amparo Torres

SOLO PUEDO MAS QUE RECORDARTE Y SUSPIRAR PARA QUE NO SE REPITA.
QUE DIOS TE GUARDE.

José Luis González

¡Os queremos!

Pascual Genués

Para la familia Blanco con
mi profundo afecto y gratitud por todo lo
bueno que están dejando a los españoles y
por el gran hijo y hermano que dieron
a la nación.

Cristina Polaino

Nada de lo que yo ni nadie pueda o pudiéramos
decir puede o podrá nunca llenar vuestro vacío, pero
desearía con mis pequeñas palabras ser uno más
de tantos que deseamos un mundo mejor y un mundo
o más concretamente un país sin gente sin corazón
y sin alma como los que se llevaron a Miguel Ángel.
Ahora y no estáis solos somos muchos los que
queremos la paz y cada día más y más fuertes.
No podrán callarnos nunca aunque sigan matando.
Por el fin de ETA: Una amiga para lo que
necesitéis en Valencia.

Pilar Martín

¡ÁNIMO FAMILIA!!
TODA ESPAÑA ESTÁ CON
VOSOTROS.
PODREMOS CON LOS ASESINOS!!
FUERTE ABRAZO.

Reyes Buqué

Maria Carbonell

Lorna Marínez

ERMUA SIEMPRE

ABRAZOS
DE
PAZ
PARA LA FAMILIA

Se le ha arrebatado la vida pero
el amor y el cariño, la solidaridad
nunca nos la quitarán. Que lo sepan
Estamos con vosotros

Alicia Portalés

Besos de boli en Valencia

Elegía

Hoy quiero morder la tierra con mis dientes,
aspiro a resquebrajarla hasta oírla gritar en su herida,
anhelo descubrirla sin piedad hendida en dos mitades,
verla sufrir tanto como yo, por una inesperada partida.

Hoy quiero arañar el cielo con garfios de ira,
ansio dejarlo con eternos rastros de sangre,
hoy necesito robarle su indiferencia cruel
por ver pasar tanto dolor como mi alma transpira.

Hoy maldigo la justicia de la injusticia,
le niego a mi desconsuelo permanecer escondido,
una furia violenta me invade, le doy rienda suelta
hasta volver a su cuna rendida, a ser ceniza.

Hoy la bondad de un amigo me ha dejado,
me la ha robado la bala asesina que acecha oculta,
malditas sean las sombras escondidas en odios tabernarios
que no cejan jamás en su deseo de ser del infierno, emisarios.

Hoy un gran trozo de bondad ha muerto,
en primavera de verano, plenitud de alegría y vida,
compañero fiel en trincheras de tisas,
consejero leal de tantos desvelos, de manos abiertas
desde lados opuestos, de orillas distintas.

No codicio pésames ni consuelos falsos,
no quiero que nadie mitigue mi herida,
aguardo sufrir hasta superar el purulento odio que llevo,
lamerlo con desgana, devolverlo a su guarida.

Un hombre bueno se me ha muerto,
corazón adulto en inocentes sueños de niño,
un amigo y compañero que en días tristes o negros
con un guiño cómplice a mis demonios, marcaba la huida.

Amigo, compañero del alma y de tantas fatigas,
mi llanto por tu tranquilo sueño, es lo que tengo ahora
junto al dolor sin tino ni medida,
alzo la cabeza hacia la tierra que te cubre
acariciándola te dejo en ella un beso,
muy suave... en la despedida definitiva.

A ti Miguel Angel que fuiste un buen hombre,
¡Dios te bendiga!

Mis sentimientos son los mas.

Máximo Sáiz

Soy Colombiano. Creo que lo que ha pasado Miguel Angel: Hace diez años, dije que acabaría con ETA. Hoy, a pesar de todas las dificultades, lo mantengo. Llegará el día en que podamos decir: Miguel Angel Blanco derrotó a ETA.

Carmen Pinedo

Clara Tucinas

Soy Colombiano. Creo que lo que ha pasado con este chico no tiene justificación alguna. Le quitaron la vida. Y pienso de su libertad. Por somos personas libres que se acabe el terrorismo y reine la paz en toda nación. Lo sentimos mucho en nombre del pueblo de Colombia. Por que nosotros también somos víctimas de este flagelo.

Jhonny Ahdics

Soy uma brasileirinha que levo no coração sua imagem sempre com muito dolor.

Tergula B. Santa Sofia

Tergula Beatriz Santos

Siento lo que le ha pasado a Miguel A. soy de Guinea Ecuatorial.

Clotilde Eyang

En el recuerdo para la humanidad...

José Costa

Besos de boli en Valencia

A MIGUEL ANGEL BLANCO
A QUIENES LE PRECEDIERON O LE SIGUIERON
A QUIENES EN SU MIRADA PERMANECE EL HORROR VIVIDO

Alcemos la voz
que sea un clamor,
por cada inocente
que se silenció.
No sea inútil
muerte, ni dolor,
por tantas ausencias
alcemos la voz.

En cada lugar
pidamos justicia,
memoria a su vida,
tributo a su honor.

Alcemos la voz
por la sinrazón
de vidas truncadas
y rota ilusión.
Nadie en soledad
viva su dolor
todos solidarios
alcemos la voz.

En cada lugar
pidamos justicia,
digna es su vida
alto es su honor.

María Dolores

NO VAN A PODER APAGAR NUESTRO GRITO DE PAZ ¡NUNCA!

Carolina Enguidanos

Miguel Ángel:

Hace diez años, dije que acabarías con ETA.
Hoy, a pesar de todas las dificultades, lo mantengo.
Llegará el día en que podamos decir:
Miguel Ángel Blanco derrotó a ETA.

José Rubio

Tenía solo 12 años y lo recordaré toda mi vida! Mucho ánimo y enhorabuena, todos recordamos y recordaremos su lucha por la paz y la justicia.

Rocío Monsanís

Bettr Canela

Tened fuerzas para vivir el mal trago, siempre hay esperanza. Soy una valenciana que admira mucho esta tierra vasca. Un cariñoso saludo para toda la familia.

Amparo Liocuno

E.T.A. DEJANOS VIVIR EN PAZ.

Natalia Sanz

Vica

besos de boli en Murcia

Yo solo tenía 13 años pero recuerdo perfectamente lo que pasó, en mi casa lo vivimos como la pérdida de un amigo. Sacaste lo mejor de los españoles y uniste españa. Porque no pudimos salvarte, comenzó un movimiento que espero que no acabe nunca. Espero que esto tan bonito que recorre españa por el recuerdo no acabe, que nadie olvide lo que pasó.
Ojalá acabe ETA lo antes. 1 abrazo. Ana.

Ana Isaber Fuertes

ANIMO
RECUPERAD EL ESPIRITU
DE ERMUA Y LA
SINCERIDAD
QUE SUPONE

Josefina Yáñez

Miguel Angel siempre estás en nuestro corazón. En este día te recordamos especialmente.

Mari Carmen Hernández

Yo Encarna de Murcia me emocionó mucho el asesinato de Miguel Angel Blanco, y deseo de todo corazón que se haga justicia y lucharemos porque no se vuelva a repetir con otros jóvenes lo que sucedió con Miguel Angel Blanco.
Siempre al servicio de la verdad.
Encarna

Encarna Cuenca

Tengo tan solo 15 años, tenía 5 cuando pasó, tengo apenas recuerdos, pero sé que fue la única vez que todo un país se unió contra gentuza que solo quiere hacer daño.
Teneis que ser fuertes, y no dejarse vencer, porque sois más fuertes que unos simples inútiles.
Que dios os de fuerzas.

Alejandra Fernández

Diez años después, el impacto y la conmoción de aquellos días de Julio de 1997 siguen en mi corazón.
Hemos ido a peor en los últimos 3 años. Contra los terroristas, no se negocia, se acaba con ellos. ¿acaso negociaríamos con el violador de nuestra hija, madre, abuela, etc?
No a la negociación con ETA.
Que el recuerdo de Miguel Angel haga retornar el espíritu de Ermua.

Francisco Jerez

Mucho ánimo, no decaigáis, que al final venceremos. Un abrazo

Gabriel Guillén

M.A.B.
10
ERMUA

Enrique Llanes

Jamás podré olvidar el sacrificio de su hijo, todo lo que pude sufrir frente a la televisión viendo todo lo que iba ocurriendo y manteniendo las esperanza de que fuera liberado. Finalmente lo único que puedo seguir haciendo es rezar y mantener la esperanza de que esto acabe algún día con la ayuda de todo el mundo.

Francisco Martínez

No estáis solos, algún día se hará justicia y los buenos ganaremos esta guerra.

Ángel Guirao

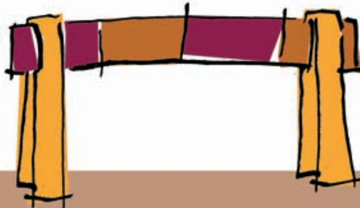

Besos de boli en Murcia

Todos los días, me acuerdo de Miguel Angel.

Josefina Bestiche

Durante el cautiverio de Miguel Angel, todos fuimos vascos, todos fuimos vuestros amigos, familiares, vuestro apoyo... todos fuimos Miguel Angel Blanco.

Diez años después todos seguimos defendiendo aquello por lo que vuestro hijo luchó... la libertad.

Miguel Angel no fue una víctima de ETA, miguel angel fue y sigue siendo la ilusión y la fuerza para la paz y para la libertad

Gracias Miguel Angel por luchar por nosotros
Ahora nosotros lucharemos por ti, y por tu sueño

Juan José Tovar

Nosotros en Alemania, ~~se~~ llevamos a Miguel Angel Blanco, en el centro español de Heidelberg.

José Antonio

Miguel Angel:
Tu recuerdo permanece, tu trabajo continua y todos los españoles de bien apoyaremos el espíritu en paz y en libertad.

José Miguel Fernández

-El día de tú perdida, de su forma, de su modo; se perdió también para siempre cualquier argumentario de esos malditos malvacidos.
Y lo que sentimos la gente de bien no lo olvidaremos nunca.
Hiciste mucísimo por todos.
Descansa que aquí seguimos un beso.

Pedro de Riego

BASTA YA!!!
LO CONSEGUIREMOS TODOS JUNTOS, TODOS LOS ESPAÑOLES
DOS, DA IGUAL DE QUE COLOR
EAMOS —
FUERA LOS ASESINOS

Ana Isabel Meca

Ese día estaré pendiente del reloj, esperando que solo fuese una amenaza, pero desgraciadamente esos desgraciados cumplieron su sentencia. Todos seguimos con la familia estos diez años y esperamos que algún día termine esta pesadilla.

Conchi García

Los muertos por causas nobles son olvidados muy pronto.

José María Ortín

Hoy vivirías..

Juan Ferdández

besos de boli en Murcia

Querido Miguel Angel,
Diez años han pasado desde que unas "personas" decidieron quitarte la vida y aquella tierra en la que te vio nacer sigue igual de cobarde, a pesar de ser testigos de tu asesinato. Personas que vivimos fuera del País Vasco no entendemos como los vascos no se rebelaron contra sus vecinos de HB, ahora ANV. Deberían haber desaparecido, disuelto, etc.. desde aquel día horrible que los etarras decidieron poner fin a tu vida. Ojalá que sepas que no nos olvidamos de ti, que sigues en nuestro corazón y que nos das fuerza a todos, sobre todo a tu familia para seguir en la lucha por la LIBERTAD.

Rosendo Sáez

Querida familia
Su hijo no ha muerto
él pasea por el firmamento
Junto a las Estrellas
Y el más bello de los luceros
porque el era eso, un lucero
que nunca dejara de brillar
Con Cariño de
Mª Jesus Ruiz Lola

Maria Jesús Ruiz

Los terroristas son 'terroristas' y ese es su único lenguaje. El diálogo es algo que practican las personas 'normales', ojalá alguno de ellos vuelva a la 'normalidad'.

Pilar

NO DEBEMOS OLVIDAR PUES EL QUE OLVIDA SE EXPONE A LA REPETICIÓN DEL CRIMEN.

Antonio Botella

Ya han pasado 10 años de aquellos angustiantes días en que todos los españoles de bien nos sentimos hundidos en la más absoluta de las penas, en la que todos perdimos un hermano, todos sentimos la pérdida como nuestra, y tantos años después ese dolor sigue latiendo dentro de nosotros, y es él quien nos da la fuerza para seguir luchando por la libertad, para seguir exigiendo justicia y dignidad para todas las víctimas y memoria para que nunca se olvide a nuestros héroes que dieron la vida por la democracia y la libertad de todos nosotros.
Gracias

Ainhoa Martin

Un beso a toda la familia, siempre recordaremos a Miguel Angel como parte de una gran familia que somos todos los españoles.
Él hizo nacer en nosotros un gran espíritu de solidaridad y a nada como entonces me sentí tan orgullosa de ser española.
Siempre estará en nuestro recuerdo.

Paqui Diaz

Alejandro Urteaga

HACE YA DIEZ AÑOS QUE LA SINRAZON DE LOS ASESINOS DEJARON A CADA ESPAÑOL DE BIEN SIN UN HERMANO, A CADA MADRE SIN UN HIJO, PUES ESE DIA TODOS ERAMOS DE LA FAMILIA BLANCO GARRIDO. SU DOLOR, SU SUFRIMIENTO FUE LO QUE NOS IMPULSO A SALIR A LA CALLE Y GRITAR TODOS JUNTOS "BASTA YA". HOY UNA DECADA DESPUES NUESTROS CORAZONES SE ENCOGEN AL OIR TU NOMBRE Y NOS DA FUERZAS PARA SEGUIR LUCHANDO DIA A DIA CONTRA LA BARBARIE DEL TERRORISMO Y PARA PEDIR POR TODOS VOSOTROS LOS QUE YA NO ESTAIS "DIGNIDAD, MEMORIA Y JUSTICIA"

ALEJANDRO URTEAGA
DELEGADO AUT MURCIA

PAZ

Maria Dolores Guillén

¡Sigues Vivo!
os queremos

Miguel Giménez

Besos

Besos de boli en Murcia

Hace 10 años y todavía lo recuerdo como si fuera ayer. Recuerdo como iba con mis padres y mi hermana en el coche con la radio puesta... se acercaban las 4 de la tarde. Dieron la fatal noticia y no pude evitar romper a llorar; no entendía, a la edad de 12 años, como alguien había sido capaz de hacer lo que había hecho. Al día siguiente nos fuimos de viaje a Madrid, y recuerdo perfectamente como las laderas de las montañas que habían por el camino, estaban adornadas con grandes lazos negros como símbolo de dolor. Hoy todavía guardo el lazo negro y la foto de Miguel Ángel que me dieron en la manifestación de Madrid, y todavía se me saltan las lágrimas al abrir el cajón y verlos allí, nunca olvidaré lo que pasó. Un fuerte abrazo, y ojalá que la situación en España en cuanto al terrorismo cambie. Ánimo!

Alicia Gutiérrez

Hoy estoy hasta el moño de esos terroristas quiero que tengáis en cuenta que unos chicos de Murcia de 14 años les dan todo el cariño y el amor de Dios. Tener fuerza y seguir adelante

Un saludo

Alba

Estrella

Alba y otras

Fué el 12 de julio de 1997.
Un verano de hace
Nada más que diez años.
De playa estaban algunos,
Al campo y a la montaña
Corrían otros ciudadanos,
Ilusiones, descanso, alegrías,
Oíamos la canción del verano.
Nunca hubiéramos imaginado que

MIGUEL ANGEL BLANCO,
Idealista, bueno, joven luchador,
Generoso, valiente y trabajador.
Un atentado tan grande
Estremecería a toda Europa.
La prensa mundial reclamaba

Angustiada tu liberación,
Nadie se atrevía a pensar,
Gran atropello a tu vida,
En el nombre de una locura
Lo hicieron. Te mataron.

Bien es verdad, que sólo saben matar.
La ansia de poder y de extorsión,
A éste grupo de asesinos
No les va a parar.
Con ganas, nos aferramos a tu memoria.
Olvidar nunca, hasta que haya PAZ.

Pedro Mateo

Venceremos Miguel
Animo a toda la familia

Antonio Valverde

Yo no vivía cuando pasó esto, pero cuando lo he visto he sentido rabia, impotencia y tristeza por el asesinato de Miguel Ángel Blanco. Ojalá no pase más.

Francisco Costa

¡QUÉ DÍAS MÁS INTENSOS PASAMOS SUPLICANDO QUE TE DEJARAN CON NOSOTROS!
¡QUÉ DEMOSTRACIÓN DE SOLIDARIDAD DE UN PUEBLO DESESPERADO, INCRÉDULO, INOCENTE...!
¡QUE DEMOSTRACIÓN DE LA CAPACIDAD DE MISERIA EN LA QUE PUEDE CAER EL SER... ¿HUMANO?...!
MIGUEL "ÁNGEL", TODAVÍA TE AÑORO, TODAVÍA TE LLORO, TODAVÍA TE SIENTO...
¡ESTÁS CON NOSOTROS!
(NUESTRO "ÁNGEL" DEL UNIVERSO)

Lola Pérez

Aquel verano yo tenía 13 años. Era de noche y todos los jóvenes del pueblo nos reunimos en la plaza de la Iglesia. Hicimos un corro y todos unimos nuestras manos y rezamos por Miguel Ángel. Recorrimos todo el pueblo gritando al Cielo por su libertad. Mucha gente se unió a nosotros. Es un pueblo muy pequeño que se llama Zarcilla de Ramos, de ésos que casi ni aparecen en los mapas. Pero aquella noche se unió y salió a la calle por él.
Estoy convencida de que el bien y la justicia siempre llega, aunque pase el tiempo.
Si el recuerdo permanece la lucha prosigue.

Nuria Almagro

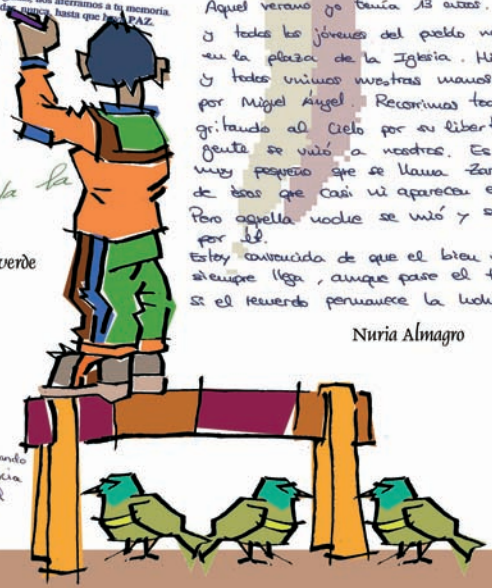

besos de boli en Málaga

Creo que la Fundación Miguel A. Blanco es una cosa excelente PERO, no hay que olvidar que ETA causó ... y quizás causará otras víctimas. Víctimas anónimas pero que merecen que yo las menciono en este papel.
¿Cuándo el gobierno español pondrá fin a este conflicto con ETA? PSOE como PP deben luchar juntos.
«No Pasarán»
Adeline —

Adeline Lahore

A la familia Blanco, y a todas las familias de las víctimas de ETA, siempre estaremos con vosotros, todos unidos, contra el sinsentido terrorista. Un fuerte abrazo.
María

Maria Hallama

Hay situaciones, imágenes en la vida que dejan una profunda huella y se produce a partir de ahí un quebranto.
Fueron unos días muy importantes para millones de españoles porque teníamos esperanza en que algo podía mejorar la situación en el país vasco y el resto de España, aunque por desgracia no sirviera su muerte tan trágica (la) mejorado la situación. Os queremos admiramos y respetamos a todos los f. cada día os enfrentáis al terror!
Un inmenso abrazo

Nonia Velázquez (León)

Fuera los etarras y quienes los apoyan.
Queremos a Miguel Angel.
Loli. Malaga

Loli

CUANDO ETA TE ASESINÓ, YO TENÍA TAN SOLO 15 AÑOS. EMPEZABA A ADENTRARME EN ESTE PAÍS Y, INTENTABA ENTENDER EL PANORAMA POLÍTICO DE AQUELLOS TIEMPOS; COSA QUE AÚN NO ACABO DE COMPRENDER. TU MUERTE ME CONMOVIÓ Y DESPERTÓ EN MÍ UN SENTIMIENTO DE IDENTIDAD ESPAÑOLA, QUE A PESAR DE LAS ENFERMEDADES MANTENGO. GRACIAS POR HACERME VER QUE HAY QUE LUCHAR POR UNA IDEA. ESPERO QUE TU SACRIFICIO MEREZCA LA PENA, QUE NO HAYA CAÍDO EN SACO ROTO.

Cristina Alba

Una parte de mi corazón siempre se acuerda de ti.
Que tu lucha no decaiga, y en el ánimo de todos esté tu valor, la generosidad y el amor con el que supistes dar hasta tu vida.
Siempre para ti

Encarnación González

Jesús 3

Jesús (3 años)

El asesinato de Miguel Angel, fue el asesinato de un miembro de nuestra familia, al menos así muchos lo sentimos, pero también fue el inicio de una UNIDAD frente y contra el terrorismo, un sentimiento que siempre debemos tener presente y que NUNCA debemos dejar que se extinga.
Un abrazo a la familia y una Felicitación de UNIDAD CONTRA EL TERRORISMO

Carmen Villarrubia

Celia (6 años)

besos de boli en Málaga

¿Qué hicistes? ¿Por qué te hicieron sufrir? ¿Por qué te asesinaron? ¿Qué es la vida para los asesinos? ¿Tienen hijos? ¿Saben que es amar? ¿Hasta cuándo la barbarie humana?

Juan Jiménez

Desde Andalucía no te olvidamos. Y que esta barbarie desaparezca

Inés Carolina Canzo

No tengo palabras para expresar tanto dolor y crueldad. Málaga

Teresa Guiffrén

Soy Ana y tengo 13 años y aún así recuerdo aquella tragedia, no entiendo como se le puede hacer tal animalada a alguien inocente. Decirles que la mayoría de españoles están con ustedes y estas firmas lo demuestran. Ojalá algún día se haga justicia. Un fuerte abrazo y adelante!

Ana Ruiz Soto

Que nunca más la sangre inocente humana sirva para mantener el monstruoso y cobarde terrorismo de 'Esos 'Terribles 'Asesinos

Miguel Ángel, formas parte de nuestros símbolos de libertad.

José Raso del Molino

El espíritu de Miguel Ángel siempre iluminará el camino de aquellos que de verdad buscamos la PAZ para nuestra querida ESPAÑA y también para nuestra amada tierra vasca.

Gracias por tu honestidad y tu fortaleza. Eres ejemplo para todos las personas de buena voluntad.

Antonio Salvador

TU RECUERDO NUNCA PASARÁ. YA ERES UN HÉROE.

Álvaro Sánchez

Todo mi apoyo a la familia de Miguel Ángel Blanco. Este hombre es una de los numerosas víctimas del ETA. Hay que luchar contra el terrorismo. Aunque soy francesa, quiero decirles que estoy con ellos en la lucha.

Delvaux Annabelle

Pasé las 48 horas unida a vuestra familia pidiendole a Dios no llegara ese momento tan cruel y sigo unida a vuestro dolor y os acompaño en vuestros sentimientos, un abrazo en el 10 aniversario y mi solidaridad con todas las víctimas del terrorismo con todo cariño

Matilde

Matilde de Leiva López

Ánimo y "pa lante"

Un beso

Inmaculada Lara

besos de boli en Málaga

Miguel Angel, me acuerdo de ti todos los días aunque tu estés ahí arriba para mí sigues vivo. Que sepas que sigues vivo en todas las mentes de los ESPAÑOLES. España te Recuerda como un héroe.
Gracias María del Mar Blanco por estar luchando por la paz y la libertad en España.

Rosana Palomo

Aquello me supuso un gran shock emocional, nunca creí que lo hicieron.
Lloré, lloré mucho, por la familia y por el apoyo que recibieron de sus vecinos. ¿Cómo podemos ser tan distintos? ¿Quién dió de mamar a estos seres inhumanos?
Prefiero mil veces a los animales.
Un fuerte beso.

María Jesús Montero

Ya sé que habéis oído muchas palabras, y que en estos casos, las palabras, de poco sirven aunque se agradezcan porque no nos devuelven a Miguel Ángel.
Yo he pensado mucho en él en mis momentos difíciles y he pensado que por su dolor pasado me comprendía desde donde estuviera. Yo le quiero, y sé que él me ayuda.
Siento mucho su dolor y que haya muerto en semejantes condiciones. No quiero imaginarme el dolor de ustedes. Lo siento muchísimo. Ojalá ETA obtuviese lo que se mereciera. Si puedo hacer algo por ustedes....

Carolina Torrecilla

Coincidió tu secuestro con un viaje a México, viaje maravilloso sino por la sensación continua de querer estar en España para participar del apoyo y movilizaciones que en tu honor se realizaron, me sentí más españda que nunca, desde la distancia.

Natalia Revuelta

Te seguimos queriendo.

Miguel Coin

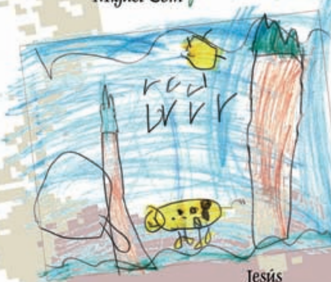

Jesús

Emilia Victoria García

Puede que Miguel Angel haya muerto, "solo muerto" si se le olvida a él y a sus asesinos, mas que el espíritu de Ermua porque solo llamamos: "el espíritu de Miguel Angel". Reto a los asesinos a que tengan solo la mitad del valor y espíritu que tienen las víctimas de estos asesinos.

Antonio Vallejo

Lo lloramos como a hijo único...

Antonio Gómez

Besos de boli en Málaga

Sé que aquí no acaba todo. Que hay vida después de la muerte. Miguel Ángel en algún lugar sigue viviendo. Donde quiera que esté os manda su amor. Algún día os reencontraréis. Con esa esperanza no perdáis la alegría de seguir viviendo. Cuando recordéis a Miguel, recordadlo cuando vivía con vosotros y no las últimas 24 horas.

Con todo mi amor Pedro

¡¡ Que Dios os bendiga !!

Pedro Prieto

Seguiremos luchando para no olvidar jamás a Miguel Angel. Aquel día nos dispararon a todos en la nuca.
NO A NINGUN TIPO DE NEGOCIACIÓN.
Besos:
Africa

África del Pino

Fui vecino tuyo toda la vida hasta que estos indeseables aparecieron. Es triste que nuestro pueblo se diera a conocer por lo que te pasó, pero que sepas que la gente de "Ermua", esté donde esté nunca te olvidará Miguel.

Aitor López

Te sentimos como si hubieras sido nuestro.

Maria Santiago

David Andrade

Un sábado de verano en un chiringuito en Málaga, estábamos esperando el postre mi familia, unos amigos y yo. De repente, y sin motivo aparente, las personas que allí se encontraban se levantaron y corrieron a una esquina del bar. ¿¡Estaban viendo la televisión!? Yo no comprendía por qué, mas unos minutos más tarde aquellas personas regresaban a sus respectivas mesas, pero ¡la mayoría lo hacía llorando! ... seguía sin comprender... Apenas tenía 6 años.
Hoy, 10 veranos después y con sólo 16 años, sí que comprendo el sentir de aquellas personas, y es que todos perdimos aquél día un hermano, un amigo, un hijo... Pero a cambio las nuevas generaciones obtuvimos un gran regalo: y responsabilidad: un símbolo de LIBERTAD, de compromiso, de sacrificio, con el que ante la tiranía terrorista NUNCA daremos por vencidos.
Por ello, estoy seguro que Él, donde quiera que se encuentre, se sentirá orgulloso de su familia y de los españoles demócratas, y que sabe que aquel triste suceso por el que tuvo de pasar, sirvió de mucho.
Sin más, recordaros que no estáis solos. Desde Málaga estaremos de "Retorno a Ermua" en julio. Un ferviente abrazo: Emilio.

Emilio Pomacho

Miguel Briones

¡NO TE OLVIDAMOS!

José Solis

Fuera ETA

Rafael Luque

TE LLEVAMOS EN NUESTRO CORAZON
LUCHAMOS CADA DIA EN NUESTRA CIUDAD EN AYUDA A LAS VICTIMAS DEL TERRORISMO Y VAMOS A TODAS LAS MANIFESTACIONES QUE SE HAN CELEBRADO.
HOY VENIMOS EXPRESAMENTE DESDE JAEN A VISITAROS.
GRACIAS POR LUCHAR PARA QUE NO SE OLVIDE

Manuel Astorga

QUERIDOS AMIGOS:
RECORDAMOS CADA DÍA A VUESTRO HIJO, LO LLEVAMOS
EN NUESTRO CORAZÓN EN CADA MOMENTO DEL DÍA DESDE
AQUEL FATÍDICO 12/07/97, NUNCA LES PERDONAREMOS.
QUE EL ESPÍRITU DE ERMUA NO SE APAGUE NUNCA

OS QUEREMOS Y OS APOYAMOS SIEMPRE.

Tatiana Astorga

Miguel Ángel marcó una época para los españoles
que todos recordaremos aunque personas como
yo, con solo 14 años hayamos vivido eso de
lejos. Espero que su muerte sirva tarde o
temprano para que las víctimas del terrorismo
sean reconocidas y acabe esto, no sólo en
España, sino en todo el mundo.
Porque nadie tiene derecho a arrebatar una
vida.

Rocio Goitia

Estaba caminando por calle Larios y
me he tropezado con un hombre muy
amable que me ha explicado lo que se
está haciendo para el recuerdo de M.
A. Blanco, me ha preguntado si recor-
daba lo que ocurrió y le he dicho:
"tenía 14 años, como lo iba a olvi-
dar"; es imposible olvidar tanta tra-
gedia y tanta solidaridad.

Rocio González

Nunca se ha llorado tanto por una persona
de la que ni siquiera se conocía.
No se nos olvida nunca su muerte.
Su imagen nunca se irá de nuestra
mente por 10 años ni por 10.000 años
Un abrazo fuerte

Maria Luisa Ortega

Hace unos días, un programa de TV eligió al
"español más importante de la Historia". Personal-
mente, creo que ha sido Miguel Ángel Blanco.
Ha sido la única vez en la Historia de este país
que hemos estado TODOS unidos, aunque
haya sido para una desgracia tan grande.
Quiero que sepa su familia que no le
olvidaremos nunca. Un abrazo.

Maribel Zuil

VIVI ESE MOMENTO EN PAMPLONA
Y JAMAS OLVIDARE EL HORROR QUE
SENTI ANTE SEMEJANTE CRUELDAD.
¡BASTA YA!

Gemma Pérez

Yo no conocía a Miguel Ángel pero
siempre ha estado en mi corazón.
Siempre te recordaremos.

Maria Isabel Morales

Miguel Angel Blanco
Somos todos

José Francisco Callejo

mi mas sentido de dolor
a Miguel angel.

Rafael Portillo

besos de boli en Ávila

Os deseo a la familia mucha paciencia y perseverancia, que a esos terroristas los vamos a vencer.

Un abrazo

María Teresa Fernández

VIVA LA LIBERTAD X EL HONOR DE LAS PERSONAS DE CORTO

Juan Carlos Donzacoz

Lo primero mostrar nuestra mas profunda admiración y respeto a la actitud de fortaleza y entereza q. las víctimas demostrais dia tras dia ...

Y Gracias a Miguel Angel Blanco.

por daros esa fuerza ...

ANIMO Y ESTAMOS CON VOSOTROS SIEMPRE.

Julia Pérez

Aquellas manos blancas,
aquellos lazos azules,
aquella juventud con lo mejor
de sí misma: su generosidad.
Aquella bandera española que vimos
en la casa de un ciudadano manchego, cerca de Almagro,
horas después del secuestro, solidarizándose
con Miguel Ángel desde aquellos primeros
momentos. Aquella esperanza de eternidad, ahora.
Con todo afecto a Miguel Ángel y su familia

Juan José López

ESTOY CON TODOS VOSOTROS, MI PADRE MURIO CON MIGUEL ANGEL, ESA MISMA NOCHE LE DIO UN INFARTO, TODAS LAS VICTIMAS ME IMPORTAN, PERO M. ANGEL EN ESPECIAL. ADELANTE, ESTAMOS CON VOSOTROS

Isabel Torres

Said el Bennaude

El día 10 de julio de 1997, me encontraba disfrutando de un viaje por las encantadoras tierras de Galicia. Por la radio nos enteramos del secuestro de Miguel Angel Blanco y del ultimatum que dieron los terroristas al entonces gobierno del Sr. Aznar. Rezamos para salvar su vida y cuando escuchamos que le habían disparado un tiro y aún tenía algo de vida, pensamos que se salvaría, lo que nos hizo sentir esperanzados, pero desgraciadamente, se consumó el asesinato, y se apoderó de nosotros una sensación de impotencia, de rabia, de asco y de desprecio hacia los asesinos, que nos acompañará toda la vida.
Miguel angel, donde estés, estamos contigo

Felisa Vaquero

María Pilar Parra

besos de boli en Ávila

Cuando me enteré de esta noticia tan horrible sentí mucha impotencia, es injusto que un ciudadano normal, que simplemente intenta hacer lo que le gusta y no realiza ningún mal, se le quite la vida a él y con él a todos los ciudadanos que tenemos la suerte de seguir viviendo pero se nos ha ido un trocito de nuestra vida con él.

SIEMPRE TE RECORDAREMOS.

Rosa Hernández

Erika (6 años)

Quisiera que terrorismo no existiera así Migel Angel no muriera.

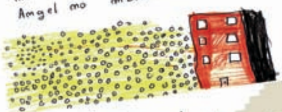

Josué Mendieta

Un "Ángel Blanco", teñido de "sangre roja", por su "valentía", su "lealtad", por amor a la "libertad". A los ideales de "justicia" y PAZ.

Te hicieron callar, pero, en silencio, hablaste MÁS fuerte, más claro.

Tu sangre fue un "riego de vida", para los que creemos en la PAZ, en el "hombre".

Quién diga de tí ha muerto, que salga a las calles de nuestros pueblos y diga... "Ángel Blanco" ayúdanos. Queremos como tú... PAZ, AMOR. Eres nuestra fuerza. No te olvidamos.

Maria Méndez

¡BASTA YA DE TERROR

¡RETORNO AL ESPÍRITU DE ERMUA!

Soledad González

Tijane al Bammaudi

Sueño que un día podré vivir en una España libre y en paz.
Sueño que nadie romará y pisoteará todo: a la vida, a la libertad como si ellos fueran los únicos que viven.
Sueño que ningún gobierno utilizará mi nombre para vender y ceder parte de mi país al terror, a la cobardía, al chantaje, al ultraje....
En definitiva sueño con un Estado social y Democrático de Derecho donde:
la violencia conduzca a la paz,
la cobardía conduzca a la valentía y dejen de atentar contra el derecho a la vida.
el chantaje conduzca a la libertad
el miedo conduzca a la felicidad y
todos puedan ser felices con sus familias sin necesidad de ir con escoltas.
Animo y que el Espíritu de Miguel y de otros como él os den fuerzas para seguir y no desfallecer.

Nuria Sánchez

Recuerdo que era tan sólo una niña cuando vi en aquella concentración en mi ciudad, Ávila, acompañada de mi madre y rodeada de muchísima gente sin entender qué estaba haciendo allí. Ahora sí, ahora puedo sentir ese dolor, esa rabia, ese sentimiento inexplicable que surge en tu interior al pensar en Miguel Ángel, su familia, el pueblo de Ermua... ¿Por qué? ¿Por qué existe esa capacidad de causar tanto dolor? Todavía, y de forma surrealista, quiero pensar que no ha ocurrido en realidad, que esta situación es un mal sueño y que como una pesadilla que se tenga que despertar, y un día viéramos en el cielo dibujada la palabra PAZ

PD: "Los sueños, sueños son."

PD: Miguel Ángel, España no te olvida, POR y PARA SIEMPRE.

Sandra Garcinuño

besos de boli en Ávila

EL SOL DE NUEVO [illegible] NOS SIGUE MIRANDO Y ALUMBRANDO...

Llovía... todos en Ávila salimos a GRITAR... BASTA YA... y CASI LO CONSEGUIMOS

Mariflor González

Mi recuerdo para Ti. Miguel Angel. que aquel maldito día fuiste como mi propio hijo

Ángela Jiménez (Madrid)

Ese día mi familia y yo estábamos de vacaciones en Isla (Cantabria). La noticia nos conmocionó; mis hijos con 5 y 7 años entendían lo que pasaba, no en vano su padre y la familia de éste eran vascos. Ellos oían de vez en cuando en la tele ETA y País Vasco; así que por asociación me preguntaron un día si sus abuelos eran de la ETA. En ese momento hubo que explicarles lo que ocurría en el País Vasco y sintieron alivio al saber que no, que sus abuelos estaban en contra de ETA y todo lo que significaba.

Hay dos imágenes que ni ellos ni yo podemos olvidar: la cara de Miguel Ángel y la de Ortega Lara.

Todo lo positivo que acarreó la muerte de Miguel Ángel fue dar esperanzas, el Foro de Ermua, las manos blancas. Pero ¿dónde quedó todo aquello? Por eso esta iniciativa me parece fantástica ¡¡¡NO HAY QUE OLVIDAR!!!, y ni tampoco negociar. Son asesinos y para ello tenemos el Código Penal. En el hipotético caso de una nueva ~~[illegible]~~ tregua ~~primero las~~ →

Julia García_1

Querida MariMar: Me ha puesto muy triste lo que le pasó. Pero todos los españoles podemos con esos sinvergüenzas osea con los de ETA. Si estas o estan contentos de esta carta me sentiré muy feliz.

VIVA LA PAS

Los rumanos también contra ETA

Mariana Nedelco

Me ha salido mal pero vieno

Viva Miguel Angel blanco y todos los que fallecieron por ello

Javier Sánchez

El gobierno de turno exigirá primero entrega de armas y zulos.... Y luego ya veremos.

Alguien a quien conozco, me dijo una vez que los presos de ETA debían estar en prisiones vascas para evitar el sufrimiento de esas madres al hacer esos viajes tan largos y penosos.

Yo le contesté, al menos ellas van a ver a sus hijos, pero ¿y las madres de las víctimas? Sí, los tienen muy cerca ¡EN EL CEMENTERIO!, desde luego su viaje es menos corto.

Por la paz y el fin del terrorismo

Todo mi cariño para esta familia.

Julia García_2

Siempre estoy con todas las víctimas. Sufrí mucho en aquellos días que duró el secuestro. Con esperanza de que llegara a un fin feliz, pero no fue así. La impotencia fue muy grande y aun no lo he superado

un abrazo muy fuerte a la familia

Justa Garrido

besos de boli en Zamora

Querida Mar:
Hubo un dia, 10 años hace, que una luz ilumina el camino de muchos. Es la sonrisa de tu hermano, que desde algun lugar nos da fuerzas a muchos para seguir luchando por la libertad, la paz y la democracia.
¡¡Fuerza!! estamos contigo para que esa luz perdure por siempre.
Nuevas Generaciones de Zamora.

José Laguno

En un país de pandereta, donde las víctimas y sus familias casi se tienen que esconder, mientras los asesinos están en la calle e incluso en algunas instituciones, alguien debería imponer de nuevo la justicia, la ley, el respeto a los demás, y que el que viva fuera de la ley, sea juzgado y condenado.
En la vida, hay momentos muy injustos, pero el tiempo puede que ponga a cada uno en su sitio.

Pedro Miguel U. Polo

Aunque pasases 20 años y 50 me acordaré siempre de ti
Manolo Mar

Manolo Martín

Mucho ánimo!

NO OLVIDAMOS !!

Anónimo

Todos somos Miguel Blanco
Yo no te olvido.

Miguel Mayo

Lo pasé muy mal, como madre. Me puse en la situación de los familiares (madre) y lloré amargamente.— Impotencia total

Olvido García

MónicaMARIA

Mónica Pedrero

Yhasmina

besos de boli en Zamora

Yo viví en Ermua durante unos años y casualmente estuve allí el día en que Miguel Angel fue secuestrado y fue todo tan trágico para todo el pueblo, toda momento se vivió pendiente de lo que sucedía y junto a su familia y siempre será un mal recuerdo en nuestras memorias.

Elisabeth Fernández de la Vega

Una extrecina de Ermua que fue a Colegio Con Miguel Angel y vivio esos día en Ermua con con mucha pena espero que aunque creáis que ha muerte no sirvio para nada, tu sepas que sí.

Lourdes de la Vega

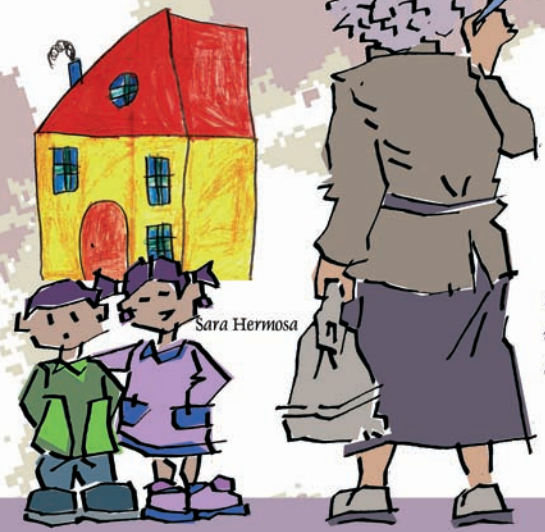

Sara Hermosa

PAZ EEN EL MUNDO.

Celia MMCP (6 años)

Estábamos embarazados de nuestra 1ª hija, el dolor de los padres los sentimos muy adentro.

Anabel (San Fernando)

Blanca Rueda

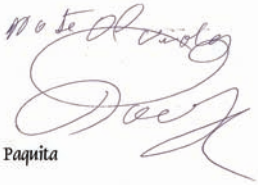

Paquita

María Reyes Montero

Besos de boli en Zamora

Recuerdo como si hubiera pasado unos años, pero muy pocos. Las imágenes, las manifestaciones... La fuerza que había puesto, que tenía y que tenía que seguir teniendo.

El vídeo me ha emocionado, soy una chica de Zamora de 21 años, cuando pasó tenía 11 y 12 y me perdí las clases para ir a la manifestación.

Porque os merecéis todo el apoyo, y por que hay que seguir luchando, y para que esto no pase más.

Todo mi apoyo de corazón.

Aroa Martín

Yo me encontraba en la piscina con 18 años y ninguno de mis amigos ni nadie de los que estábamos en la piscina podíamos quitar nuestros ojos de una pequeña radio que teníamos, mal porque sabíamos que lo habían secuestrado, mal cuando nos informaron de que le habían pegado un tiro, pero con todo el cariño de todos pensando que saldría adelante, y el resultado pésimo. Sus aplastante, las esperanzas de esos minutos de encuentro y de vida fue lo que nos mostró a todos aunque no fuera lo que esperábamos. Aunque no estés con nosotros ninna, nunca se podría dudar, ni a él, ni lo que él significó.

Beatriz del Cueto

Es curioso: los malos se mueren para matar, y los buenos, los buenos se escapan de su maldad. El día de la muerte de Miguel Ángel la gente ya no entendía de miedo, el dolor era lo único que invadía sus corazones. Fue ese día, cuando la multitud levantó sus manos y se unió para gritar: "ASESINOS". Nadie se escapó ese día. Las calles de mi ciudad, Madrid, y de las demás ciudades de España, se llenaron de gente que aplaudía, lloraba y gritaba, gente que comprendió que era la hora de luchar, de temblar con ellos con armas que no poseían, con PAZ y la PALABRA. "ASÍ ESTAMOS, NOSOTROS NO MATAMOS"

Paula Gutiérrez

Me llamo Sara y tengo 10 años soi una niña a la que le entristece mucho la perdida de su hijo y les quiero dar mi pesame. Quiero decirle que hay que seguir con mucha fuerza y soportar estos momentos aunque duela mucho.

Sara Martínez

PAZ Y ALEGRIA

Adrián Bornardo

POR SIEMPRE MIGUEL!!

Francisco Bordel

Quiero que haya paz.

Nuria Rivera

Estefi

Besos de boli en Zamora

Fuí a la manifestación contra el secuestro de Miguel Angel Blanco acompañada de mi sobrino Javier, que nació el mismo año que él. Nunca olvidaré aquel momento porque pensaba en la suerte de tener al lado a un joven libre y en la angustia que estaría pasando otro joven igual que él, privado injustamente de libertad y, poco después, de su vida. Nunca olvidaré a Miguel Angel porque le veo reflejado en mi sobrino y pienso que por culpa de unos asesinos sin alma, sin conciencia, sin moral, sin escrúpulos, otro joven de su misma edad no pudo desarrollar sus ilusiones, sus sentimientos, su trabajo, su vida.

Isabel Martín

POR MIGUEL ANGEL Y TODOS LOS DEMÁS CAÍDOS, POR NOSOTROS Y CADA UNA DE NUESTRAS LÁGRIMAS TENEMOS QUE SEGUIR EN PIE, LUCHANDO POR LA MEMORIA, LA DIGNIDAD Y QUE NUNCA SILENCIEN NUESTRA VOZ GRITANDO POR LA JUSTICIA.

Alba Bartolomé

De parte de Natalia ♡ Gañor

María Luisa Alfonso

Soy un niño de 6 años
Un abrazo a la fami
lia de Miguelangel
Belanco. Un abrazo.

Enrique San Pedro

- RECUERDO LOS MALOS MOMENTOS QUE PASÉ, ESPERANDO SU REGRESO, CUANTO ANGUSTIA, CUANTO MIEDO, PERO HOY SE QUE NOS ESTORA CUIDANDO DESDE DONDE ESTÉ, PUES PORA NOSOTROS ES COMO UN HERMANO MUY ESPECIAL, NO TE OLVIDAMOS.

Rubén Villar

Cuando todo esto pasó yo tenía 11 años, pero hoy 10 años después lo recuerdo como ahora mismo. Nunca se me olvidarán esas imágenes, esos sonidos, los telediarios de esos días... por entonces llegué a entender lo que era y significaba ETA, el horror que ETA desprendía. Las manos blancas y la canción de Jacha Libertad sin ira. Aún hoy cuando la escucho se me ponen los pelos de punta y esas imágenes vienen a mi mente.

Un beso para la fundación.

Lucía Fainández

PUEDO RECORDAR PERFECTAMENTE EL METRO CUADRADO DE TERRENO DONDE ME ENCONTRABA CUANDO EN LA RADIO DEL VEHICULO QUE CONDUCIA SALTÓ LA NOTICIA DE LA MUERTE DE MIGUEL ANGEL.

Angel

Ya han pasado 10 años y me parece que fué ayer. Aquel día algo cambió dentro de mí y ya nunca será como antes.

Miguel Angel vive en mi pensamiento, su muerte no fué en vano, pronto lo conseguiremos.

Mientras viva en nuestra memoria, no habrá muerto.

Un abrazo muy fuerte a su familia y amigos.

María Teresa Rodríguez

ESE DÍA YO TENÍA 17 AÑOS, ESTABA EN LA FINCA CON MIS PADRES, IMPOSIBLE OLVIDAR CADA MINUTO DE ESE SÁBADO... RECUERDO QUE ESE DÍA DECIDÍ DIFUNDIR A NUEVAS GENERACIONES... ESE DÍA QUISE TOMAR "LOS MANDOS" EN CIERTA MANERA... HOY SOY PRESIDENTA DE NUEVAS JUVENTUDES, TU MEMORIA HA QUERIDO UNIDO A NUEVAS GENERACIONES PARA SIEMPRE, Y SOBRE TODO A ESPAÑA... Y A LOS ESPAÑOLES. SIGUES VIVO, MIGUEL!!

Carolina Lázaro

GRACIAS. PORQUE EN CIERTA MANERA HOY ESTOY AQUÍ POR TÍ.

Besos de boli en León

Recuerdo la angustia con la que mi mujer y yo vivimos aquellos momentos. Nuestro total apoyo, tanto en aquellos días como en estas fechas. Es una auténtica pena que pasé el tiempo y algunas personas que hoy nos dirigen se olviden de las víctimas. Ánimo, No estáis solos

María Elena Mistal

Enhorabuena, querida Asociación por la gran persona de sus hermanos y por la ejemplaridad que su vida ha supuesto para toda la sociedad española.

Con cariño.

Familia Martínez Robles

Mercedes Martínez

Sólo deciros que desde ese fatídico día pasasteis a formar parte de nuestras vidas.

Un abrazo.

Pilar Tabuyo

Manuel, desde León, un abrazo y mucha fuerza para seguir como hasta ahora luchando contra el terrorismo, pues contra los asesinos no hay tregua posible. No se puede consentir que quede en libertad o se celebren en todo el país. He estado de voluntario en León ayudando porque creo que realmente hace falta hacer todo lo posible por que el espíritu de Ermua siga vivo.

Un abrazo.

Manuel López

A TODAS AQUELLAS PERSONAS QUE EN DEFENSA DE LA LIBERTAD Y DE LOS VALORES DEMOCRÁTICOS HAN PERDIDO ALGO O A ALGUIEN, LES ASEGURO QUE PAGUE LO QUE PAGUE Y OCURRA LO QUE OCURRA, MUCHOS JÓVENES COMO YO, QUE HAN QUEDADO MARCADOS DE POR VIDA A RAÍZ DEL ASESINATO DE MIGUEL ÁNGEL, SEGUIREMOS PLANTANDO BATALLA CON LA PALABRA Y LA PAZ COMO PRINCIPALES INSTRUMENTOS. PUES ESTAMOS CONVENCIDOS DE QUE ES LA ÚNICA FORMA DE VENCER AL TERROR.

DESDE LUEGO, ALLÁ DONDE ME TOQUE ESTAR, PODÉIS CONTAR CONMIGO. ESTOY DISPUESTO A OFRECER LO MEJOR QUE TENGO, MI VIDA Y MI LIBERTAD.

¡¡SIEMPRE UNIDOS HASTA LA VICTORIA FINAL, FRENTE AL TERRORISMO!!

Eduardo García

besos de boli en León

Recuerdo que fue la manifestacion mas grande que e visto en Leon me acuerdo mucho de sus padres y hermana.

Te recordamos con cariño.

Maria Luisa

Es penoso que existan estos sucesos. Yo desde México, pude ver el dolor de todos los españoles y en mi país también lo sufrimos con ustedes.
Ojala algún día se acabe todo este dolor y reine la paz.

Idelia Ruisánchez

Tu lucha es la de todos

Ana Santos

Me he enterado de la caravana de la fundación de Miguel Angel Blanco por las noticias de mi ciudad (León).
Me gustaría escribir unas sencillas palabras. Me gustaría dar mi apoyo y mi hombro y mi corazón para la familia de Miguel Angel Blanco y para todas las personas de España que fueron asesinadas y estan amenazadas por la banda terrorista ETA.
Hace 10 años unos criminales interrumpieron la vida de una sencilla y humilde familia de Ermua; en la que secuestraron y mataron a un joven político del PP de sólo 29 años y porque defendia las ideas y la libertad del País Vasco y España.
Miguel Angel Blanco siempre estará en nuestros corazones.
Para la familia me gustaría decirles y darles todo mi apoyo y que España entera esta con vosotros en la lucha contra ETA.
Besos: Marta G.

Marta González

Mar Calzado

besos de boli en burgos

Tu recuerdo estará siempre en nuestras vidas. Que nada de lo que ocurra en esta vida sea en vano.

Te queremos: Mª Teresa

Seguir Adelante. Y los Etarras que Cumplan Su Condena Completa

Juan Carlos Peral

El espíritu que te levantó Miguel Ángel permanecerá presente a todos para la eternidad

Itaispu (San Sebastián)

Que la fuerza de tus alas cortadas refuerce las nuestras para conseguir la paz.

Matilde Sedano

La violencia sólo engendra violencia, sólo engendra dolor y gritos de protesta. Hagamos que, por una vez los gritos en contra sean más fuertes que el sonido de las explosiones, las balas y las amenazas.

Casilda González

Nosotros somos más, más fuertes y valientes. Estoy con vosotros. Un beso muy fuerte.

Isabel Martínez

Alba Arranz (6 años)

ANDRES 4

Andrés Arranz (4 años)

El mejor homenaje que se pueda hacer a Miguel Ángel Blanco y a todas las víctimas del terrorismo es seguir luchando en las calles pacíficamente para lograr eliminar el terrorismo. Demostrando a la clase política, que a pesar de las ideologías políticas, clases sociales, distintas nacionalidades, todos caminamos cada día más unidos, más fuertes y más convencidos que sólo entre todos podremos eliminar a esta lacra que nos amenaza a todos.

Quiero expresar mi más profundo pésame en este décimo aniversario a la familia de Miguel Ángel Blanco y que sepan que esas 48 horas que vivieron nosotros también estábamos con ellos, rezando pidiendo a Dios que esos canallas de terroristas no tuviesen el valor de hacer semejante crueldad injusta, que sepáis que seguimos luchando juntos para que no haya más víctimas.

¡PAZ! PARA TODOS POR UN MUNDO MEJOR. Un fuerte abrazo.

Cristina Díez

Recuerdo que estaba echando la partida de mus y me llevé un disgusto. No hay derecho!!! Sinvergüenzas!!! Un abrazo de un burgalés.

Alejandrino Gómez

Fuiste muy valiente y necesario para nuestra "pobre democracia". Hoy gracias a ti pero sin ti seguiremos manteniendo tu fuerza en tus ideas. Con el corazón te recordamos

Anónimo

besos de boli en burgos

Querido Miguel Ángel:
Tú conseguiste reunirnos a todos. Tú nos inun[...]
Tú conseguiste reunirnos a todos. Tú nos inun-
daste de valores, tú conseguiste llenarnos de
tristeza pero también de esperanza. Quiero
que desde el cielo nos ayudes a no olvidarte
a ser valientes, a ser responsables, a ser
"uno" para conseguir que España sea lo
mejor. Gracias por ser como fuiste.
Que tu memoria siga en nuestros
corazones para que nuestra esperanza
perdure. Te queremos y a todos aquellos
que siguen siendo héroes como lo fuiste tú.
Claudia

Claudia Pérez

Estamos con todos vosotros
y muchos gracias por
vuestro amor a
España

Carmen Arce

Maria Amor González

ME UNO EN EL DOLOR

Carmen Alcalde

Hola, soy una chica de 17 años de Burgos. Seguro que piensan que soy muy "pequeña" y posiblemente inmadura para pensar en temas de tanta importancia. Pero no es así. Que sepan que estoy [con] vosotros (familia, amigos, etc.). Seguro que ustedes aunque halla pasado mucho tiempo no le han olvidado, al igual que el resto de españoles. Por mi parte así es y será.
*LOS JOVENES DE BURGOS COMO YO ESTAMOS CON VOSOTROS *.
TODOS CONTRA EL TERRORISMO
QUEREMOS JUSTICIA ANTE TODO
Con mucho cariño: Nerea.
Y de parte de mi amiga ANA

Nerea López

Hace 10 años con el secuestro de Miguel Ángel pasé uno de los peores momentos de mi vida (como ocurrió en casi toda España) y más con esa muerte anunciada que luego se repitió. Os acompañé en ese momento desde mi anonimato en vuestro dolor y os sigo acompañando y animando a que sigáis luchando contra ETA. Un beso y un abrazo y todo mi apoyo. ¡VIVA ESPAÑA!

Maria Luisa Pineda

Parece mentira que hayan pasado 10 años de aquella histórica revuelta por la LIBERTAD (aunque, desgraciadamente, viniera de un hecho tan execrable) y que estemos como estamos ahora. Pero, debemos seguir luchando TODOS JUNTOS contra los asesinos etarras. Ánimo a la familia de Miguel Ángel y a nuestros héroes, las víctimas y los que día a día luchan contra el totalitarismo en el País Vasco.
¡VIVA MIGUEL ÁNGEL! ¡VIVA LA LIBERTAD!
¡VIVA ESPAÑA!

Álvaro Blanco

Pablo Rodriguez (6 años)

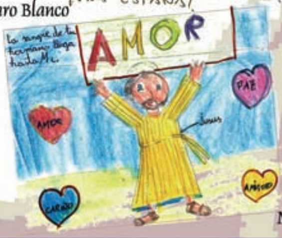

Mirian Garcia (7 años)

Besos de boli en Burgos

Miguel Angel: Tu recuerdo permanece en nuestros Corazones. Nunca olvidaré aquellos días en los que a todos se nos apagó la luz, se nos heló el alma. Cada día pido a Dios un mundo en PAZ, donde podamos ir todos por la calle sin tener que mirar hacia atrás temerosos. Me gustaría pedir unidad a los políticos. En sus disputas y opiniones enfrentadas están consiguiendo dar alas a esos asesinos. Por favor reflexionen.

Al igual que hice el 12 de Julio de 1997, este año, a las 4 de la tarde guardaré silencio, y de nuevo soñaré con un mundo viviendo en paz.

Estibaliz Barrenechéa

No triunfó el nazismo, aunque se llevó muchas vidas inocentes. También al principio los alemanes llegaron a ver natural lo antinatural de usar cualquier medio para fines xenófobos. Ellos no triunfaron, como no triunfarán estos. Nadie puede quitar una vida inocente asesinando, pero al menos la historia nos demuestra que al final la justicia vence.

Todo mi apoyo, cariño y comprensión

José Antonio Burgos

¡Viva el "Espíritu de Ermua"!

Amadeo Pérez

Se lo que es sufrir con ETA. Yo vivía en Bilbao, y nos tuvimos que venir a Burgos. Toda mi familia estaba amenazada. Yo tenía 5 años. Ojalá esto acabe alguna vez.

La unión de todos los corazones nos hace fuertes, y nos une eso es bastante para unir en paz. Ellos, nunca podrán.

Un abrazo

María González

A la familia Blanco

que Dios les ayude en el caminar de la vida con valentía y amor

Con todo el cariño.

Francisco Palacios

Conocí a Miguel Angel Ezquerra compañero del 70 de Vitoria en 1997 pensamos una organización civica para hacer justicia pedirle los políticos que nos hicieran llega de árbol del esfuerzo de ermua.

En memoria de Miguel Angel yo la prometí en el cielo de mi vida y la de mi familia (bautizé a mi hijo el 12 julio 1997).

Gracias por vuestro trabajo en la memoria de Miguel Angel.

Iñigo Ariña

Como víctima de ETA (padre y hermana) no puedo más que constatar mi rechazo hacia los asesinos de ETA que se llevaron a mi padre y hermana, al nuevo Miguel Angel símbolo de la nueva actitud del pueblo español frente a las mentiras de ETA

Jaime Mateu

Siempre con Vosotros.

Juan Rodríguez

PAZ

Miguel (8 años)

Besos de boli en Logroño

* MIGUEL ÁNGEL, NO TE CONOCÍAMOS PERO LLEGASTE A NUESTRO CORAZÓN. MUCHOS BESOS DESDE LOGROÑO
-SONIA-

* MIGUEL ANGEL, EL TIEMPO PASARÁ Y TU RECUERDO DISMINUIRÁ, PERO TU EJEMPLO SERÁ ETERNO Y NUESTRA GRATITUD INFINITA.
MUY RESPETUOSO Y AFECTUOSO ABRAZO
[illegible]

* TE QUEREMOS MIGUEL ÁNGEL, Y ESPERO CONOCERTE EN ALGUNA PARTE DEL CIELO.
NURIA

Sonia, Nuria y José Martinez

Un abrazo y todo nuestro cariño para nuestros amigos vascos, un ejemplo para todos por su valor y su coraje.
Carlos San Miguel Mª José Martínez

Soy José Luis tengo 11 años y quiero que E.T.A. deje de matar.

Carlos Martinez

Victor Fouroel

Soy joven, soy de Nuevas Generaciones, soy concejal, soy del Partido Popular, soy defensor de la Vida y de la Libertad, en definitiva, yo también soy Miguel Ángel.
Óscar Robres

ETA NO. BASTA YA !!
LIBERTAD

Óscar Robres

Fátima

José Luis Ruiz

Ninguna lágrima llora esa pérdida. Por su honor, por su juventud... todo es horror, lo que hicieron.
Y cualquier persona de bien tiene una obligación moral con él y con sus padres y familia. Yo, la tengo y os aseguro que estaré siempre al lado del dolor. Me asombra vuestra fortaleza y me sirve para vivir.
Millones de abrazos

Ánimo y Logroño está con vosotros

Mónica

Miguel Ángel te hemos echado de menos

Tania Iqbal

DESDE LOGROÑO UN BESO PARA TODOS.

"NO A LA VIOLENCIA"

Una logroñesa

Vives en nosotros
estas con nosotros

Jesús Pellejero

Bordea Alin (Rumania)

En estos tiempos de ignominia, vergüenza y miedo, cuando impera la ideología del dinero, mi apoyo a fin de evitar el olvido y que se imponga la ética y la justicia (desde los ciudadanos hacia el poder político).
De parte de una vasca que se felicita mil veces de vivir en La Rioja por evitarme y evitar a mis hijos los estragos destructores del nacionalismo (que los he padecido)
¡A ver si la sociedad reacciona!
Mis sentimientos de apoyo vayan con uds.

Izaskun

تانیہ اقبال

Tania (Paquistán)

Me gustaría poder dar el aprecio y que yo estoy muy afectado por una barbaridad que tanto yo he podido oir por las noticias. Les agradezco por la Fundacion y que siga con las fundaciones y que saquen muchas noticias y espero que puedan contar con un Riojano que tanto cariño tiene.

Javier Garnica

Aba

Besos de boli en Logroño

12/7/1997. UN SENTIMIENTO, UN PROYECTO.
LA DESAZÓN CONVERTIDA POR MUCHOS
MILES EN BANDERA DE LUCHA Y LIBERTAD.

HOY, EL SENTIMIENTO VIVE, EL PROYECTO VIVE: M.A.B.
NO DESAPARECIÓ EN VANO Y GUSTE O NO GUSTE
JUNTOS VENCEREMOS. MANTENERNOS UNIDOS SERÁ
NUESTRA VICTORIA FRENTE A ASESINOS Y
TRAIDORES.

MIGUEL ANGEL, ESTÁS CON NOSOTROS.

Ernesto Arzón

DESDE BERGARA, TODOS SEGUIMOS RECORDANDO A MIGUEL ANGEL
SE NOS PONE EL CORAZÓN PEQUEÑO Y EL NUDO EN LA GARGANTA
AL VER LAS CRUELES IMÁGENES Y PENSAR EL AMOR MOMENTO
QUE SUFRIÓ TODA LA FAMILIA Y LA GENTE ALLEGADA. DESDE ESE
MOMENTO TODOS SOMOS FAMILIA Y TODOS SOMOS UNO EN ESTA
LUCHA AL ALZAR LA VOZ.

María Dolores Méndez

TODOS SOMOS MIGUEL ANGEL. NOSOTROS SOMOS
MIGUEL ANGEL. NUESTROS HIJOS SON MIGUEL ANGEL
¿ERES TU MIGUEL ANGEL? UNIDOS CONTRA EL TERROR
Y LA SIN RAZÓN CONSEGUIREMOS QUE SU MUERTE NO
HAYA SIDO EN VANO. SE MIGUEL ANGEL Y DEJA
TESTIMONIO COMO LO HAGO YO.

Mari Carmen Ochoa

Francisco Javier Somalo

MIGUEL ANGEL; te recordamos con cariño.
Apoyamos a tu familia
No al terrorismo.
Con asesinos no se negocia.
Viva la libertad.
Siempre estás en nuestros pensamientos.
Dios te bendiga.

María Isabel Iruzubieta

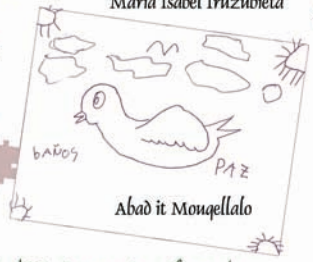

Abad it Mouqellalo

10 años y 100 serán insuficientes para olvidarte. Con todo el cariño de mi familia para ti y para la tuya

Juan José Cuadra

Dilprif Singh

NO SOY VASCA PERO SI ESPAÑOLA, CREO QUE NO HAY DIFERENCIA QUE DEBA DEFENDER DE LA MANERA QUE ALGUNOS VASCOS LO HACEN. ADMIRO PROFUNDAMENTE LA VALENTÍA DE TODOS VOSOTROS QUE LUCHAIS DE MANERA TAN ENCARECIDA POR ALGO QUE DEBERÍA ESTAR SUPERADO. TRATO DE ENTENDER Y DESDE MI DESCONOCIMIENTO CREO QUE ES ALGO QUE TIENE NINGUN SENTIDO Y NUNCA LO TENDRA. MUCHISIMO ANIMO Y DESDE AQUÍ MI MÁS SINCERO APOYO.

Piedad Pérez

HACE 10 AÑOS YO ESTUVE EN BILBAO, AUNQUE PASEN 100 AÑOS MAS, NO TE OLVIDARE.

Judith de Ugarte

Con el terrorismo de ETA se terminará cuando se adopte la decisión y voluntad de los dirigentes nacionalistas de derrotar a los de ETA. Voluntad política para derrotarles definitivamente.
Un abrazo

Carlos Llorente

Mi mayor recuerdo para Miguel Angel Blanco en este decimo aniversario y que haya ablandado ciertas mentes con su muerte.
Un cariñoso saludo para sus padres y hermana

Felipe Estravillo

Las palabras no pueden expresar el dolor inmenso de la impotencia ante la barbarie nuevamente te descartaron. Todavía no tiene fin por la paz, tu memoria no se olvida en mi pensamiento.

Cristina González

Esto nunca debería haber sucedido. Los fanatismos y las imposiciones apoyadas en acciones terroristas a cualquier nivel no conducen nada mas que a la miseria humana.
Tendrías que estar con nosotros aquí. Simplemente.

Juan Antonio Fernández de Mendiola

Querido y admirado Miguel Angel:
Allá donde estés te quiero agradecer que nos quitases el miedo a expresar la repulsa a ETA y sus amigos (HB, Gestoras, Jarrai...) y nos sintiéramos fuertes ante ellos. Fue la primera vez en que les pude ver con miedo, huyendo como cobardes que son.

Carlos Álvarez

Creíamos que hace diez años era el fin de la "intolerancia" y la sin razón de tanta barbarie.
No sé si hemos avanzado mucho pero la esperanza se mantiene.

Ignacio Sayas

Recuerdo la fuerza con que salimos todos a la calle, estamos ahora demasiado callados y esto asusta. Te recordamos.

Mari Carmen

Besos de boli en Vitoria

No comparto tu forma de pensar, pero defenderé a muerte tu derecho a defenderla

Mirian Rocandio

A las personas y organismos competentes que no cedan nunca al chantaje de los terroristas firmeza, valor, dureza y a por ellos con todos los medios que haga falta, fuera negociaciones y negociadores. Viva España y los españoles en libertad.

Elena Urturi

Con la esperanza de que después de estos 10 años, consigamos enviar a la banda. Ánimo

Teresa Celigüeta

Mi hija tenía 6 años cuando te asesinaron. Hoy tiene 16 y sigue luchando por que tu voz (y la de todos los que luchamos por la libertad) se oiga. Un abrazo enorme

Concha (Sevilla)

PAZ, POR FAVOR

María

Siempre te recordaremos y explicaré a mis hijos cuando el puede hacer. y España en general se conmocionó y se rebeló contra la violencia y la presión a la que siempre hemos estado sometidos. HASTA SIEMPRE en mi corazón, eg. go soy M. A. Blanco

Mayte Sánchez

Tu ejemplo nos da fuerza para seguir con nuestro trabajo. Soy concejal del Partido Popular en Ondarroa y seguiré defendiendo la libertad que tu representas.

Iciar lamarain

ETA NO.

Luz Verástegui

Seguimos, pese a todo, tan solos frente a los asesinos, como se pudo sentir él, el segundo antes de su ejecución.

Francisco Javier Santano

Desde los AMIGOS de Sevilla, luchamos por un mundo en paz, donde todas las personas vivan libres y sin miedos. Vuestra soledad es la nuestra, y nuestra lucha, la nuestra. ¡¡Todo nuestro apoyo!!

Isa (Sevilla)

Besos de boli en Vitoria

Para que el "Espíritu de Ermua" nunca caiga en el olvido, y sirva de referencia a la clase que gobierna Euskadi y también España

Lorena y Merche

La PAZ no se vende ni se compra, no se regala ~~ni se~~ la paz se hace.

Maitane Gutiérrez (10 años)

¡QUÉ SOLOS SE QUEDAN LOS VIVOS! SIENTO EL DOLOR INFINITO DE PADRES, HIJOS Y FAMILIA. DIEZ AÑOS DESPUES MI SANGRE QUIERE VIVIR CON EL RECUERDO Y LA ESPERANZA. FUTURO. NUESTRO FUTURO

Rubén Abascal

Nos fuiste arrebatado con violencia, pero te has quedado para siempre con nosotros, en nuestros corazones.

Siempre te recordaremos con tu cara joven con tu sonrisa alegre con tu mirada inocente.

Eso no nos lo arrebataron ni tampoco las ansias de libertad, de justicia y de paz

Aránzazu Braceras

En la primera vez que vengo a esta tierra, en mis 40 años y me sorprende que aquí, en un lugar tan acogedor y de gente tan buena, exista al mismo tiempo tanto dolor tanto "desencuentro".

Sean unos valientes y os animo, nos animo a todos los Españoles a ser tan valiente como vosotros.

Seguro que ganaremos

Alfonso

Han sido 10 años sin querer olvidar ni perdonar.

Arturo Ibarrondo

Gracias Miguel Angel, seguimos unidos al dolor de tu partida. Fue duro y lo sigue siendo. Que sepamos ser valientes como Tú. Tu familia "que somos TODOS", te queremos y sentimos fuertemente tu ausencia. Con el recuerdo, cariño y oración seguimos contigo y estás cerca. No queremos más dolor, queremos paz, por eso queremos nos ayudes a ser pacíficos como tú. "Un gracias a tu gran generosidad".

M. Teresa Ayala

Que alla paz en el mundo y amar por todas las personas Y nunca rendirse.

Marta Mendibe

Miguel y mariana Cobo (5 y 8 años)

Besos de boli en Vitoria

SIEMPRE ESTARAS EN NUESTROS CORAZONES.

AUPA MIGUE!!

Alfredo Diez

Algún día llegará la justicia. Debemos aguantar juntos. Un beso a todos los que creen en la vida.

María Belén

Jamás olvidaré ese día, en la plaza Virgen Blanca, llorar por alguien que no conocía y gritar en alto delante de todos los ciudadanos. Estoy orgullosa de estar allí ese día.

Charo Antoñanzas

PARA QUE ESTA SOCIEDAD NO OLVIDE LAS ATROCIDADES COMETIDAS POR LOS TERRORISTAS Y LOS QUE LES DAN COBERTURA

Eduardo Aguillo

→ No hay un día exclusivo para la Paz; cada día la paz se vive de una forma diferente.

Fundamentalmente paz para la familia Blanco; paz para todas las víctimas del terrorismo

Para Miguel Angel .....

Fernando Olásolo

DOS MUNDOS UNA ELECCIÓN:

① EL DE ETA: SANGRE, RENCOR, VIOLENCIA...

② EL NUESTRO: MANOS BLANCAS ABIERTAS.

Antonio Jesús Jiménez

La PAZ no se compra, no se vende, no se regala. La PAZ se hace.

Néstor Goenaga (9 años)

Paquita Martínez

Besos de boli en Ermua

Siempre estaremos con vosotros, y el Espíritu de Ermua, seguirá en nuestras vidas, como una meta, Abrazos de mi y de toda mi familia

Maria Dolores Aguirre

10 años después, sigue la rabia y el dolor.

Vicky González

A PESAR DE QUE OS CONOZCO DESDE HACE YA ALGÚN TIEMPO, NO DEJA DE CRECER MI ADMIRACIÓN POR VOSOTROS. MAR, CHELO, MIGUEL, SOIS LO MEJOR DE NUESTRA SOCIEDAD. UN ABRAZO MUY FUERTE DE VUESTRO AMIGO ESAÚ.

Esaú Martín

Desde Ermua Un fuerte abrazo para la familia, siempre estaremos cerca de vosotros, jamás lo podremos olvidar la memoria de Miguel sigue viva. El espíritu de Ermua tambien. (Aunque algunos lo quieran callar)

Mariángeles

MIGUEL ANGEL HEROE DE ESPAÑA CON SU SACRIFICIO DIO DIGNIDAD A ESA GRAN PARTE DE ESPAÑA QUE SE EMPECINA POR LA UNIDAD DE ESPAÑA

Emiliano Manzanares

El rosario que regale a Consuelo tu amá me lo regalo un Dominico que murio hace años y espero que lo ayas visto en el cielo, porque me dejo nellas en mi persona se llamaba Fabián y era de la Alberca-(Salamanca)
Bueno Miguel esperemos vernos algun dia si Dios quiere
Un abrazo de esta vecina el que vivia cerca de ti

Felicidad Hoyo

Te quitaron la Vida pero ni la dignidad Viva la justicia y la Libertad

Pilar Ruiz

Ana tiene 5 años y quiere saber zergatik?

Silvia Garcia (Ana, 5 años)

Muchas gracias por toda la fuerza que nos habeis transmitido. 10 años despues, soy concejal de Ermua y todo ha sido gracias a la fuerza y la valentía que me y nos habeis transmitido. Muchas gracias por todo, nunca se nos olvidará siempre estaremos ahí para lo que haga fata. Un abrazo y todo mi cariño y fuerza.

Virginia Arroyo

Queremos recuperar el "espíritu de Ermua". Por eso he venido
Todos unidos contra E.T.A.
¡No tenemos miedo!

Maite y Leonor Sendón

besos de boli para todos

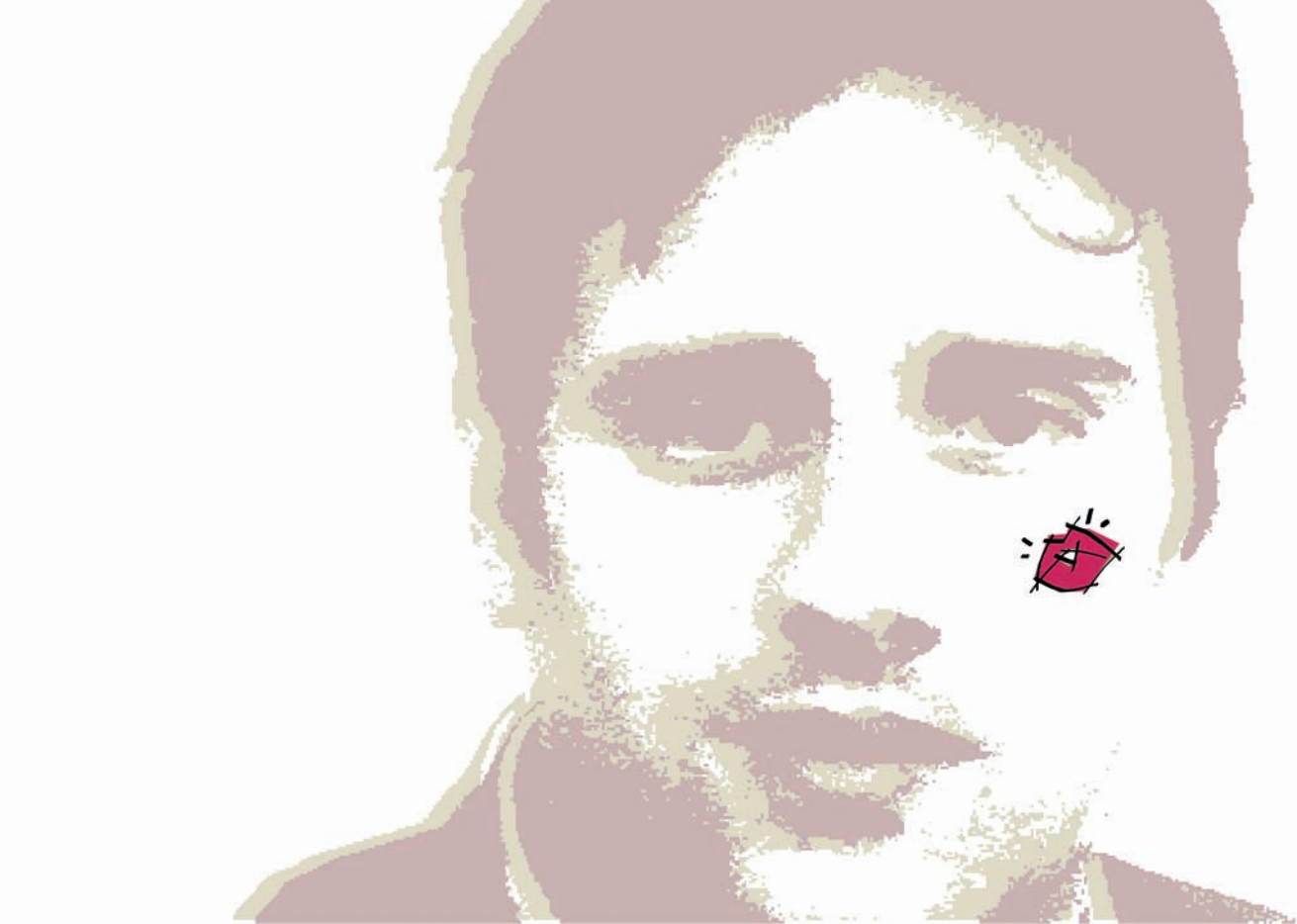

introducción

MANIFIESTO*

El 10 de julio se cumplen diez años de la ausencia imborrable de **Miguel Ángel Blanco**. Diez años desde que **Miguel Ángel** fue secuestrado y asesinado por ser una persona decente, un ciudadano comprometido, un defensor de las libertades públicas. ETA sembraba una vez más el terror en una familia, en un pueblo, **ERMUA**, y en toda la sociedad española. Como nunca antes nos unimos contra ETA y sus cómplices, respondimos con coraje cívico, con rebeldía democrática, ante el chantaje criminal y los métodos mafiosos de ETA. Una nueva etapa de movilización y concienciación social se abrió en la lucha por el fin del terrorismo, el silencio dio paso a un grito sostenido de **LIBERTAD**. Esta eclosión cívica traspasó el miedo, la apatía, el conformismo. La inmensa mayoría social sintió el sufrimiento de una familia y de un pueblo, demostrando que es posible ganar la calle a la barbarie y responder al chantaje y al asesinato con nuestras manos blancas y la aplicación de la Ley. **El gobierno de España** y la sociedad democrática, todos unidos, defendieron con firmeza que era impensable cualquier tipo de negociación ante el chantaje de ETA, incluso en aquellos horribles momentos cuando la vida de **Miguel Ángel Blanco** se encontraba en peligro. En aquellas fechas que rememoramos los ciudadanos españoles asumieron por primera vez de forma masiva la mirada de la víctima, e interiorizaron que el terrorismo etarra va más allá de la responsabilidad penal de los asesinos, se extiende a sus apoyos sociales y políticos igualmente terroristas, como años más tarde demostró la **Justicia** y aceptó la **Comunidad internacional**. Se inició el camino que más éxitos ha conseguido en la lucha por la derrota de ETA y que fructificó en el ***Pacto por las Libertades*** y contra el terrorismo. Nació el ***Espíritu de Ermua***. No pudimos salvar la vida de **Miguel Ángel** pero salvamos nuestra dignidad como seres humanos y como sociedad. El mundo entero supo que ETA era y es una banda criminal sin escrúpulos y que la sociedad española estaba con las víctimas, defendiendo el derecho a la vida y a la libertad de un chico honesto y solidario que nunca sospechó que otros vascos pudieran odiarle tanto.

Han pasado diez años. Hoy ETA sigue siendo una amenaza permanente. En estos diez años hemos pasado de la mejor situación en el camino para derrotar definitivamente a ETA a una situación de desconcierto en la sociedad, desunión entre los partidos mayoritarios y envalentonamiento para los terroristas. El **Gobierno Socialista** se ha embarcado en una política antiterrorista que contradice y niega el ***Espíritu de Ermua***. De la no negociación ni claudicación se ha pasado bajo su mandato a una política de diálogo y entendimiento con ETA. ***El Pacto por las Libertades*** está roto, las víctimas del terrorismo se sienten desprotegidas y ETA ha vuelto a las instituciones quebrando así uno de los mayores aciertos a los que condujo los acontecimientos políticos que derivaron del **asesinato de Miguel Ángel Blanco**: *la ilegalización de la ETA política*. Las principales asociaciones y fundaciones de víctimas del terrorismo no hemos cambiado. Seguimos defendiendo lo mismo que en 1997: ***Justicia, Dignidad, Verdad y Memoria***. Seguimos defendiendo la misma política antiterrorista: la de la aplicación de la ley y la no cesión a ETA, la de la resistencia cívica ante la barbarie. Una inmensa parte de la sociedad española apoya a las víctimas y reclama un final justo para las víctimas y sigue exigiendo al Gobierno la no cesión a los terroristas. Las víctimas del terrorismo han logrado tener una voz común, son ciudadanos activos en la defensa de los principios de convivencia por los que fueron asesinados sus familiares, se han posicionado públicamente contra ETA y contra todo terrorismo. Las víctimas representaban la pluralidad ideológica, la convivencia democrática, la sociedad abierta, la defensa de principios y valores en los que se basan el ***Estado de derecho***. Las víctimas se enfrentan a la barbarie en defensa de sus legítimos derechos, luchando sin descanso y por convicción contra el fanatismo y el sectarismo. Sin odio y contra el olvido imposible.

El ***Bus por la Dignidad y la Memoria*** va a recorrer **España** durante un mes. Parte de **Madrid** el 14 de Junio y llegará a **Ermua** el 10 de Julio, fecha del aniversario del secuestro de **Miguel Ángel Blanco**. Es un viaje contra el olvido y contra la impunidad. Es un viaje de la memoria, en defensa de nuestros principios. ***Retornamos a Ermua*** como lugar común, ***símbolo de la Resistencia y la Libertad***. Proclamamos que no nos vamos a rendir y que conseguiremos vencer a ETA porque nos va la vida y la dignidad en ello■

*Manifiesto leído, como comienzo del acto, en cada una de las ciudades en las que el bus hizo escala.

Andrea Díez Blanco, sobrina de Miguel Ángel

GRACIAS, EN NOMBRE DE MI HERMANO

Gracias, de todo corazón. A la gente, a la buena gente que sufrió con nosotros, que estuvo pendiente de la radio y de la televisión, que se movilizó y salió a las calles y plazas pensando que su presencia serviría para salvar la vida de mi hermano. Gracias por esas lágrimas, por esa emoción, por la angustia y también por la esperanza que se frustró cuando supimos que los asesinos habían ejecutado su amenaza. Gracias porque conseguisteis que no nos sintiéramos solos ni un solo minuto, porque sentimos que nuestro clamor era el vuestro y porque tiramos del mismo carro: el de la dignidad, el de la libertad, el de la ley. No tendré tiempo en mi vida para agradecer toda la solidaridad que hemos recibido mi familia y yo. Sé que mi hermano, allí donde esté, se siente muy orgulloso de vosotros y nos dice a todos que no nos rindamos, que vamos a derrotar al terrorismo y que las víctimas serán las triunfadoras en esta barbarie que nunca debió comenzar. Os puedo prometer que seguiré luchando para hacer llegar a todos los rincones de España el mensaje de las víctimas, su inocencia, su entereza, su dignidad y cuento con vosotros para que me acompañéis en la defensa de los principios por los que tantos hombres y mujeres han dado su vida.

Gracias a todas las entidades, instituciones y jóvenes que nos han ayudado en este recorrido contra el olvido y la impunidad.

Este entrañable libro que os presentamos está hecho de vuestras palabras y sentimientos. Habéis vuelto a construir un mural sobre la mirada de Miguel Ángel, en su memoria, en su recuerdo y os lo hacemos llegar con toda gratitud y con toda la emoción. Un recuerdo de la Fundación como regalo por vuestra solidaridad, tan necesaria, tan auténtica.

Explicad con este libro a vuestros hijos, sobrinos, amigos más jóvenes quien era Miguel Ángel Blanco, quienes son las víctimas, su ejemplo y su valía. Un tesoro de la Democracia española que no se puede perder ni olvidar. De corazón un abrazo muy fuerte de toda mi familia. Gracias, mil gracias ■ **Marimar Blanco**. Presidenta de la Fundación Miguel Ángel Blanco

CONCIENCIA Y SOLIDARIDAD

Desde la constitución de la Fundación Miguel Ángel Blanco ha sido una constante en sus actos y actividades, en las intervenciones de su presidenta María del Mar Blanco y de todos los miembros del Patronato de la fundación agradecer a la sociedad española el cariño y la generosidad que demostró en aquellos imborrables días de julio de 1997 con una familia atravesada por la tragedia impuesta por la banda terrorista ETA. Algo quedó marcado en el consciente colectivo para siempre en millones de ciudadanos que se sintieron Miguel Ángel Blanco, su madre, su padre, su hermana, sus compañeros, sus vecinos y vivieron y sufrieron en primera persona la angustia de la desaparición y del asesinato de un joven militante del Partido Popular que representaba la democracia y la libertad de sentirse vasco y español sin complejos. Por eso lo mató ETA y por eso nos mató un poco a todos los españoles que nunca podremos olvidar aquellos días.

Miguel Ángel Blanco y el sentido de su tragedia se han convertido en símbolo de Libertad. En este joven músico universitario de veintinueve años, en el que sentimos reconocer a nuestro hijo, primo, vecino, compañero se reconocen todas las víctimas del terrorismo. Recordar a Miguel Ángel Blanco, honrar su vida y dar significado a su muerte injusta y terrible es dignificar a todas las víctimas del terrorismo antes de Miguel Ángel Blanco y después.

Estas son las claves que movió a la Fundación a diseñar la campaña del X Aniversario durante un mes: acercarnos a la sociedad, permitir y canalizar que esta se expresara en el recuerdo de Miguel Ángel. Renovar una apuesta por la mirada y la voz de las víctimas del terrorismo que nos increpan para que no nos apartemos del camino de la ley y de la verdad contra los fanáticos de toda condición y estratagema. Retornamos a Ermua como viaje hacia uno de los logros que la sociedad vasca y española, como nunca antes, como nunca después, consiguió: dar ejemplo de unidad democrática, no ceder ante el chantaje, arrinconar a los filoterroristas, reivindicar masivamente la Libertad contra la amenaza permanente de ETA.

Fueron miles los ciudadanos que se acercaron al Bus por la Memoria, miles los que plasmaron sus recuerdos, sus vivencias, sus sentimientos, sus quejas, evocando aquellos días de julio. Para las personas que pudimos seguir aquel viaje entrañable una experiencia inolvidable. Hemos llorado, reído, lamentado y esperado juntos. Sobre todo hemos comprobado que el Espíritu de Ermua sigue vivo que el mensaje de las víctimas y el significado de su sacrificio es un aval democrático y que sólo la aplicación del Estado de derecho, la concienciación ciudadana y la unidad nos traerá la derrota del terrorismo.

Este libro es una obra de sentimiento y esperanza, de rebeldía cívica ante la barbarie. Es un recuerdo del amor y el desconsuelo que los españoles sintieron por Miguel Ángel Blanco y por todas las víctimas. Es un legado para los jóvenes, para que puedan entender aquel episodio que la sociedad española valora y recuerda con más intensidad que la llegada del hombre a la luna.

Pido disculpas por todos los mensajes, por todos los dibujos maravillosos que no han podido incluirse por falta de espacio. La Fundación se compromete a que estos pervivan en una página web creada con tal fin.

Gracias por todos los apoyos, por las facilidades, por la empatía y la complicidad de compañeros de camino en esta aventura única hacia el final del terrorismo digno para las víctimas.

Gracias por vuestra palabra, por vuestra compañía, por vuestra claridad de ideas, os necesitamos ■ **Cristina Cuesta**. Directora de la Fundación Miguel Ángel Blanco

introducción

El 14 de junio de 2007, cuando partió desde la Plaza de Colón para recorrer toda España la caravana que conmemoraba el décimo aniversario del Espíritu de Ermua, Madrid tuvo la oportunidad de manifestar, una vez más, su compromiso con la paz y la libertad. Un compromiso que nunca ha estado sujeto ni a límites ni condiciones. El mensaje de esta ciudad, cada vez que ha sido atacada por la acción de los terroristas, siempre ha sido claro y rotundo. Nuestra respuesta ha sido siempre la misma: el rechazo a la violencia como forma de alcanzar cualquier objetivo. Se trata de una convicción básica e irrenunciable, porque esa pretensión es, de raíz, incompatible con el sistema de valores y toma de decisiones que, desde el consenso, nos hemos dotado los españoles.

Ha transcurrido más de una década desde que ETA asesinó a Miguel Ángel Blanco. Fue uno de los ataques más directos que ha sufrido la sociedad española, puesto que se dirigió contra un concejal, es decir, en el nivel más inmediato de representación democrática y servicio a los ciudadanos. Pero más allá del recuerdo a este joven comprometido con la libertad, el apoyo de Madrid a la campaña diez años sin Miguel Ángel Blanco ha representado la renovación de nuestra fidelidad al Espíritu de Ermua, que surgió como reacción espontánea de unos ciudadanos que, renunciando al miedo y a la amenaza terrorista, unieron sus voces para decir unas mismas palabras: basta ya.

Es verdad que todavía hoy ETA sigue ejerciendo el terror. Pero también lo es que éste no ha sido un tiempo perdido por la sociedad española. Desde entonces hemos aprendido que fortalece y que debilita a los terroristas, cuáles son las vías para su erradicación y derrota. La principal y más eficaz de todas es la determinación de todos los ciudadanos, así como de los partidos políticos de combatir a ETA desde la firmeza, desde todos los frentes y con todos los instrumentos que ofrece el Estado de Derecho. Se trata de una lucha sin cuartel, en la que nuestras armas son la Ley, la Libertad y la Justicia. A través de ellas debemos aislar a ETA, no ofreciéndole otra opción que renuncia a la violencia sin condiciones, y su propia disolución. Sin concesiones, sin debilidades, sin mensajes confusos, y sin ceder el espacio público es como debemos responder a su chantaje. Porque los mismos que silencian la voz de los que defienden la libertad no pueden tener voz en las instituciones democráticas.

El Espíritu de Ermua es patrimonio de todos los demócratas. Es un legado que tenemos la obligación de fortalecer y ampliar permanentemente porque es la respuesta de una sociedad democrática dispuesta a convivir en paz; a defender la vida frente a los que odian la libertad; a desenmascarar el único objetivo que persiguen los terroristas que no es otro que imponer su pensamiento totalitario, único y excluyente. Al mismo tiempo, el Espíritu de Ermua también implica una actitud comprometida con todos los que han visto cercenado, directamente o como familiares y amigos, su vida y libertad. Por eso, Madrid siempre estará dispuesta a expresar su apoyo y solidaridad con todas las víctimas del terrorismo. Su permanente presencia en nuestro recuerdo nos alienta y nos orienta en momentos difíciles, al mismo tiempo que nos exige trabajar incondicionalmente por su memoria, dignidad y justicia.

Madrid y sus ciudadanos tienen un irrenunciable ansia de libertad. ETA sabe que esta ciudad nunca va a retroceder, porque nunca lo ha hecho cada vez que ha sido destinataria del dolor que siembran sus atentados. Se equivocan, una vez más, los terroristas al enarbolar la bandera del fanatismo y la infamia. Nuestra altura moral siempre estará por encima de ellos, al igual que nuestra eficacia como democracia avanzada y responsable. Somos más y somos mejores.

Somos nosotros, los demócratas los que vamos a derrotar a ETA. Y sabemos como conseguirlo. Como dijimos en ese texto, respaldado por todos los partidos políticos tras el atentado contra Miguel Ángel Blanco, que leyó Victoria Prego ante una España conmocionada y unida por el dolor. Una España que, con Madrid a la cabeza, vuelve a convocar ese Espíritu de Ermua, y a reafirmarse en esas mismas palabras: "Desde el respeto a la vida, desde la más profunda de las convicciones democráticas, desde la más firme defensa de la convivencia pacífica: a por ellos con la paz y la palabra. Porque somos infinitamente más y, sobre todo, porque somos infinitamente mejores: a por ellos" ■ **Alberto Ruiz-Gallardón** Alcalde de Madrid

Fue para mí, un gran honor, participar, como representante del Gobierno de la Comunidad de Madrid, en la inauguración de vuestra campaña "10 años sin Miguel Angel Blanco, retorno a Ermua", en la Plaza de Colón de la Capital de España, el pasado día 14 de junio de 2007. Con esta campaña me hicisteis revivir, esa descarnada realidad que todos los españoles padecemos y que la gente que vive en el País Vasco tiene mucho más cerca de su piel, y que no es otra que la violencia terrorista y en especial trágicos recuerdos del secuestro y asesinato de Miguel Ángel.

En aquellos días, en aquellas dramáticas horas, el pueblo de Ermua y con él todos los españoles de bien nos alzamos para hacer frente al chantaje, a la extorsión y al terror. Esa movilización espontánea que nació en Ermua y se extendió por toda España constituye uno de los hitos más significativos de la historia de la lucha contra el terrorismo en España.

Fue entonces cuando la sociedad española dice: basta ya!, cuando los ciudadanos perdieron el miedo y salieron a la calle para unir sus voces en un grito unánime a favor de la libertad.

A partir de Ermua, la sociedad civil empezó a ganar terreno al terrorismo y los ciudadanos asumieron un protagonismo histórico en la lucha contra la violencia terrorista y contra la falta de libertad.

Aquellas movilizaciones desencadenaron una auténtica "desobediencia civil" contra el régimen decadente de ETA y marcaron el inicio de un proceso de respuesta social imparable que ha tenido después muchas otras manifestaciones.

El brutal asesinato del joven patriota y enamorado de la Libertad Miguel Ángel Blanco, posibilitó un cambio histórico en la sociedad española. Desgraciadamente tuvimos que perder a manos del terrorismo una vez más, a uno de los nuestros, a uno de los mejores, para que entre los españoles de bien se encendiese la llama de la libertad "en forma de rebelión" frente a la dictadura etarra. Nos queda el consuelo de que esa "Rebelión cívica" ha sido fundamental para lograr los grandes éxitos que hemos conseguido contra el terrorismo de ETA.

Hoy, tras esta campaña que tan brillantemente ha puesto en marcha la fundación, yo les invito, una vez más -desde el recuerdo de aquellos días y en memoria de Miguel Ángel Blanco- a revelarse contra cualquier forma de intolerancia, contra el despotismo de unos pocos y contra el terror. Y les pido que retomen el protagonismo en la defensa de la libertad, con la confianza de que, entre todos, vamos a ser capaces de construir un escenario en el que podamos convivir sin violencia■ **Alfredo Prada Presa** Vicepresidente Segundo y Consejero de Justicia y Administraciones Públicas de la Comunidad de Madrid

AJUNTAMENT DE VALENCIA
ALCALDIA

Cuando se cumplen diez años del asesinato del Concejal del Partido Popular Miguel Ángel Blanco, que conmocionó a todos los españoles de bien, resulta más necesario que nunca recuperar aquel espíritu de Ermua contra ETA, aquel consenso político y social nacido de la indignación y el "basta ya" ante un crimen de la banda terrorista que marcó un antes y un después, que puso en evidencia, de forma tan brutal, la necesidad de estar unidos para hacer frente a la amenaza permanente de los asesinos.

El autobús contra el olvido, para reivindicar la memoria de Miguel Ángel Blanco, llega a la ciudad de Valencia para recordarnos que el espíritu de Ermua debe mantenerse vivo, que debemos exigir al Gobierno de España que recomponga el Pacto por las Libertades y Contra el Terrorismo, y que retome el único camino posible en la lucha contra ETA, el de la firmeza democrática, la derrota del terrorismo y la justicia para con las víctimas. En definitiva, todo lo que nació tras el asesinato del Concejal del Partido Popular en el Ayuntamiento de Ermua. Nunca le olvidaremos. Miguel Ángel Blanco será ya para siempre un símbolo de permanente recuerdo para la España democrática que no puede ni debe bajar la guardia para defender la libertad frente a quienes sólo hablan el lenguaje de la muerte y con quienes no cabe ninguna negociación posible.

Sólo así conseguiremos vencer a ETA. En ello nos va la vida y la dignidad.

RITA BARBERÁ NOLLA,
Alcaldesa de Valencia

Han transcurrido 10 años sin Miguel Ángel, pero tengo una sensación íntima de que si en aquel momento pudimos juntos arrinconar a ETA ahora también podemos. Es una sensación que quiero transmitir a mi hijo cuando me pregunta quién fue Miguel Ángel y que supuso esos días tan intensos en mi historia particular como ciudadano y para la historia de España.

Miguel Ángel representa hoy en día futuro, dignidad, unión, fuerza, firmeza, manos blancas, mirada y sobre todo representa DEMOCRACIA Y LIBERTAD ¡SIEMPRE ESTARÁS CON NOSOTROS! ■ **Fernando de Rosa Torner** Conseller de Justicia de la Comunidad Valenciana

introducción

Diez años después, al recordar con tristeza la zozobra que vivimos durante dos días, esperando en vano la liberación de Miguel Ángel Blanco, debemos llegar a la conclusión de que es imprescindible recuperar el Espíritu de Ermua, que unió a todas las personas de buena voluntad en contra de los asesinos de ETA, que aglutinó a todos los que hoy mantenemos muy presente el recuerdo de aquellos dramáticos días que vivimos los españoles y que lamentablemente supusieron un asesinato a cámara lenta.

Diez años después, en Murcia se recordó aquella tragedia en el mismo lugar donde miles de murcianos esperamos durante dos días expectantes y angustiados, lo que finalmente no llegó: que los asesinos tuvieran algo de sentimiento y pudiéramos seguir disfrutando de la presencia de Miguel Ángel Blanco.

El asesinato del concejal del PP supuso también la unión de la sociedad española y murciana alrededor de la defensa de la libertad, de la paz y de las víctimas, freten a quienes quieren imponer la dictadura de las pistolas. Por desgracia, 10 años después, tenemos que recuperar el mensaje y el espíritu de Ermua, que es el de las personas de buena voluntad y el de todas las fuerzas democráticas para vencer a los terroristas. Es el momento de recordar al Gobierno de la Nación que es necesario volver a esa unidad y al respeto a las víctimas del terrorismo, porque con los terroristas no hay nada que negociar.

Debemos estar junto a las víctimas, con todas las personas que perdieron su vida, o a sus seres queridos, por defender unas ideas. Yo sigo confiando en que somos más, somos mejores, y por eso podremos conseguir la paz y derrotar a los terroristas ■

Miguel Ángel Cámara Botía Alcalde de Murcia

La unión de todos los españoles demócratas, que se creó con motivo del secuestro y asesinato de Miguel Angel Blanco, debe fortalecerse, hoy más que nunca, para vencer a ETA, desde la firmeza del estado democrático.

Muchas gracias a la Fundación por traer a Málaga el recuerdo de aquellos días de dolor, de unidad y de esperanza.

Francisco de la Torre Prados Alcalde de Málaga

introducción

Que el espíritu de Ermua
renazca en todos nuestros
corazones.

Miguel Ángel García Nieto
Alcalde de Ávila

El autobús de la Fundación Miguel Ángel Blanco se ha convertido, en su periplo por toda España, en la conciencia moral de un pueblo adormecido. Ha golpeado nuestra tranquilidad ignorante para recordarnos que hubo un momento en que nos olvidamos de nosotros mismos y nos enfrentamos a nuestros miedos, desidias y a ETA. Ya queda todo un poco atrás; con el reconocimiento se pensó que habíamos cumplido, con las lagrimas y nuestras movilizaciones, creímos haber zanjado cuentas con nosotros mismos, pero no es cierto, solamente cerramos una puerta falsa.

Muchos otros siguieron a Miguel Ángel en ese camino sin retorno. Muchas madres, esposas e hijos han llorado después. Nos encontramos en el mismo lugar, pero un poco menos ignorantes, una pizca más comprometidos. La memoria la tienen, la dignidad ya nadie puede envilecerla ni camuflarla, ahora nos queda la reivindicación de la justicia. Quien olvida no solo es cobarde, carece de esa reivindicación cristiana que debería contagiarse al laicismo de nuestra sociedad; la piedad para con quien ha sufrido tan gratuitamente.

Si nos deshacemos de la memoria del sufrimiento, si en medio de una locura colectiva, olvidamos las razones por las que se ocasionó tanto dolor, habremos perdido la posibilidad de prolongarnos; caeríamos en el descrédito como pueblo y envileceríamos el futuro de nuestros hijos. Diez años después, el nombre de Miguel Ángel Blanco nos enfrenta a nuestro compromiso particular. Como una exigencia parpadeante nos incita a no claudicar, a perseverar en el objetivo final; el triunfo de la legalidad, de la libertad y en el fondo de lo primordial: la vida ■ **Conchita Martín López** Viuda del teniente coronel P. A. Blanco

MIGUEL ANGEL, TU MIRADA SIGUE AHÍ, ES LA MIRADA DE MUCHOS Y LA QUE VEMOS TODOS; DESDE EL DÍA DE TU MUERTE SE TRANSFORMÓ EN FUERZA, LA QUE NOS AYUDA A SOPORTAR TANTO DOLOR.

Rosa Valdeón Santiago
Alcaldesa de Zamora

Diario de León
diariodeleon.es

CONTRA EL TERRORISMO

El autobús del "Espíritu de Ermua" recalará en León el 30 de junio y 2 de julio

Un autobús iniciará a partir de hoy en Madrid un periplo de un mes de duración que le llevará a recorrer once ciudades españolas, entre ellas León (30 de junio y 2 de julio en la plaza de Botines), para rememorar el "Espíritu de Ermua", coincidiendo con el décimo aniversario del secuestro y asesinato del concejal del PP Miguel Ángel Blanco.

Con esta iniciativa, la Fundación que preside la hermana del edil del PP asesinado en 1997 inicia una campaña, denominada "Diez años sin Miguel Ángel Blanco. Retorno a Ermua. X Aniversario (1997-2007)", pretende que los ciudadanos recuerden los acontecimientos que siguieron al secuestro y asesinato del edil.

En concreto, los interesados podrán visionar, en el interior del vehículo, dos documentales: uno que incluye testimonios de víctimas del terrorismo y otro sobre lo que supuso el asesinato del concejal de Ermua para la historia de España.

Además, podrán observar distintas fotografías que recuerdan las 48 horas de una dramática cuenta atrás, desde el secuestro de Blanco hasta su asesinato. De este modo, el autobús permitirá realizar un viaje por la "memoria de aquellos días que marcaron un antes y un después en la historia de España".

En cada ciudad se celebrarán actos para presentar la campaña donde se invitarán a las diferentes asociaciones de víctimas del terrorismo e instituciones colaboradoras. Durante el mes que dura el recorrido del autobús, se solicitará a los ciudadanos que escriban un texto o un dibujo que recuerde al edil del PP.

Entre todos debemos conseguir que el recuerdo de Miguel Angel Blanco y de la movilización social que produjo sigan con nosotros 10 años después y siempre

Juan C. Aparicio Pérez
Alcalde de Burgos

El **Foro Burgalés de Apoyo a las Víctimas del Terrorismo**, presidida por **José Antonio Ortega Lara**, organizó una manifestación, en nuestro apoyo, que reunió a más de mil burgaleses en el Paseo del Espolón.

Aquí están de nuevo nuestras manos blancas, siempre. Manos de recuerdo a Miguel Ángel Blanco, a todas las víctimas del terrorismo, para decir a ETA que el día que decidió asesinarle empezó a escribir el fin de su locura asesina. Porque ese día los españoles, desde el cariño y la admiración a Miguel Ángel, a su ejemplo y su sacrificio, perdimos los miedos y ganamos la calle, gritando con una sola voz: no al terrorismo y sí a la libertad, a la justicia, a la paz y a la convivencia. Un grito que ahora, cuando el autobús en su memoria nos visita a los riojanos, volvemos a hacer nuestro a través de estas líneas que quieren ser un llamamiento a la unidad de los demócratas para la derrota definitiva de ETA ■ **Pedro Sanz Alonso** Presidente de la Comunidad Autónoma de La Rioja

El secuestro y asesinato de Miguel Angel Blanco, doce días después de la liberación de Ortega Lara, sigue tan vivo entre nosotros que se ha erigido en símbolo del dolor y de la pérdida de todos años de terrorismo.

Miguel Angel y todos los que se han ido de nuestro lado residen en la memoria de nuestros corazones y personifican el sufrimiento, pero también una respuesta social de firmeza y esperanza. En nuestras manos está proteger su recuerdo, la dignidad y la justicia de todas las víctimas y exigir la derrota del terrorismo.

Un abrazo de corazón para todas las víctimas.

José Ignacio Ceniceros González
Presidente del Parlamento de la Rioja

EL ALCALDE DE LOGROÑO

El recuerdo de Miguel Ángel Blanco y el de todas las víctimas inocentes nos fortalece y nos anima a seguir trabajando por la libertad, por la democracia y por la defensa del terrorismo en cualquiera de sus orígenes o expresiones.

Tomás Santos

Tomás Santos
Alcalde de Logroño

Carta a Miguel Ángel Blanco.

Querido Miguel Ángel:

Somos un grupo de personas, víctimas y no víctimas del terrorismo, que te podemos llamar querido, porque con tu muerte has irrumpido con fuerza en nuestras vidas. Las víctimas del terrorismo hemos visto, que tu muerte ahondaba nuestra herida, y como gracias a tu infame asesinato, las personas de bien finalmente reaccionaban y se daban cuenta del horror que es el terrorismo. Desde tu muerte hemos visto como muchas personas, que antes no se sentían implicadas ante los problemas de España, se unen a nosotros y nos apoyan pese a todas las dificultades. Has conseguido que sea políticamente más correcto ser amigo de las víctimas que de los culpables. Gracias a ti, tenemos el convencimiento de que nuestros familiares no han muerto en vano. Por eso, Miguel Ángel, muchísimas gracias por lo que ya antes de tu muerte hiciste en defensa de la libertad y de España, pero sobre todo gracias, por lo que desde el cielo estás haciendo al despertar a este pueblo que a veces puede parecer egoísta y comodón, pero que en el fondo es bueno.

Y en cuanto a los que no somos víctimas del terrorismo, pero que estamos codo con codo con ellas, muchísimas gracias. En bastantes ocasiones, fue tu muerte la que nos hizo decidirnos a colaborar activamente con las víctimas del terrorismo, como por ejemplo, al que está escribiendo este párrafo. Miguel Ángel, tu sacrificio, y el de los demás, no ha sido inútil. Nos estáis ayudando a creer en los valores en los que creíais vosotros y a ser mejores personas. Por ello, a ti y a las demás víctimas del terrorismo, muchas gracias

Firmado:
Pedro Trevijano Echeverría, Matilde Atarés Ayuso, Elena y Pedro Gurría Atarés, Yolanda Genoveva., Elena Gómez, Mª Dolores (Loli), Mª Teresa Angulo, Mª Carmen Calvo, viuda de José San Martín, Enrique Pérez, Marisol Alcalde, Antonio López, Eva y Pilar Martínez, Gregorio y esposa, P. García, Jesús Moreno, Mª Isabel Ortiz.

La ciudad: espacios para la memoria

Vitoria-Gasteiz, los vitorianos y vitorianas, tenemos y tendremos siempre una deuda de gratitud, de justicia y de afecto con las víctimas del terrorismo, con sus familias y amigos. No estamos todos en este proyecto para construir el futuro. Algunos de los mejores cayeron en el largo camino por la recuperación de las libertades, por la construcción de un proyecto de convivencia en paz, por garantizar un proyecto común sobre la base de la tolerancia y del respeto al otro.

Cualquier proyecto de sociedad para la convivencia se asienta sobre un ejercicio de memoria colectiva, de recuerdo permanente y de gratitud por el inmenso sacrificio realizado. Por esta razón, para preservar y mantener presente la memoria de las víctimas de la violencia, es obligación de los poderes públicos tener un compromiso firme con la recuperación de la dignidad y con los valores de la libertad y la tolerancia.

La ciudad (el ámbito donde las personas sustancian y materializan sus derechos) debe impulsar la realización de actos de reconocimiento y de programas de educación en valores; así como la implantación de hitos conmemorativos en la vía pública para el recuerdo y la supervivencia de la memoria de quienes perdieron la vida, víctimas del fanatismo y el odio.

No estamos todos. Por eso hoy, cuando nos sentimos huérfanos de amigos, de esposos, de hermanos a quienes arrancaron la vida, recurrimos a su ejemplo y a sus enseñanzas. El recuerdo de lo que fueron y representaron Miguel Ángel Blanco en Ermua o Fernando Buesa en Vitoria-Gasteiz no sólo está presente en nuestra actividad diaria sino que ejercen de virtuoso ejemplo. Por eso, nuestro proyecto de ciudad, sin duda, se asienta sobre este sereno y emocionado recuerdo y sobre un renovado compromiso cívico.

Gracias Fernando, gracias Miguel Ángel, por seguir ahí, en la memoria colectiva de nuestro pueblo por siempre. Para que nunca olvidemos la miseria y la indignidad que ha soportado y soporta esta tierra con la agresión, el chantaje y el crimen organizado.

Quisiera acabar con un mensaje de optimismo en nombre de la buena gente, de la inmensa mayoría de vitorianos y vitorianas que ansían la paz. Una inmensa mayoría (también de la ciudadanía vasca y española) que sustenta un compromiso activo contra el terror y que hace ya tiempo consiguió la derrota política y social de la barbarie.

Gracias, en definitiva, a todos aquellos que ayudan a restaurar la memoria de las víctimas y la dignidad de las gentes de bien ■ **Juan Carlos Alonso** Tte. de Alcalde de Vitoria-Gasteiz

Marinel, eres el mejor testigo que podía tener tu hermano. Has sabido coger las riendas de su proyecto y continuar con su magnífica labor. Desde donde esté, seguro está muy orgulloso de ti, por tu trabajo, por tu forma de ser. Gracias por consideraros tus amigos y sobretodo gracias por ser un nuevo referente para los jóvenes. De tus amigos de NNGG Álava.

Leticia Camerón

Gracias familia Blanco

POR LA RUTA SOLIDARIA

gobierno utilizará
BESOS DE BOLI